（大清郵政局特准掛號立券之報紙）（明治三十八年一月十三日第三種郵便物認可）

孝成洋行廣告

啟者本行專辦各種機器各名廠直接……器具所有機器各項均係精選上等材料製造而成議定價目……者請至上海江西路第十號門牌本行面議可也此佈

看 壽室製 藥 靈驗

每料六販洋二元五角每販二角五分每洋五販……山西路……街集益里……均有代售……發行在上海……

時報

EASTERN TIMES.

今天四張售大洋貳分四釐

時報 二千六百二十九號

宣統三年八月十八日

西歷一千九百十一年十月九號

去年今日

樞府電江督禁米出口

筆記叢書第一集出版

本社編輯筆記叢書專取本朝人秘本及近人所作凡坊間所通行之筆記概不編入每集長或二三種短或六七種不等售大洋五角陸續出書購者從速爲快茲將第一集目錄摘下 夢談隨錄此爲政治筆記 隆福寺隨扈小紀此爲遊覽筆記 遊梁瑣記此爲軼聞筆記 柏林謝話記此爲考據筆記 蝸廬雜錄此爲掌故筆記

分發行所 蘇州都亭橋有正書局 南京奇望街有正書局 天津東門外東馬路有正書局 漢口黃陂街有正書局

總發行所 上海望平街有正書局 北京廠西門有正書局

招商局新銘快輪准十九晚開往烟台天津

本輪帳房謹啓

蘇州留園義振游覽大會廣告

天災流行吾蘇適遭水患當此災區廣袤待振孔殷欲集腋以成裘爰集衆擎之舉爰倣上海籌振辦法商准留園主人假定園內特開義振游覽大會荷各團體紳董暨各埠好善諸君均極贊成並捐助經費會定於八月念四念五念六日開會三天上午十時起至下午六時止園內陳設比平時大有可觀如社會教育團新舞臺各員義和計商客串光裕社評話演劇特別遊賞中西戲法等項均願擔任義務隨時添設各種雅玩增助游人與趣惟希各界君子蒞會游覽共襄義舉災民幸甚○入場劵每張售大洋一元○童劵小洋五角○僕劵小洋二角○團體仍照人數購票○售劵處閶門各大鏡莊觀東恒孚觀中莊瑞裕觀西悅源源香門乾號胥門老萬年○晉源莊○婁門協康莊○山塘雲外飄○南濠德盛昌○馬路惠中○蘇臺○新太和○海天春○久華樓○德花樓○留園門首○及事務所在中市順康莊

敬謝丁福保醫生

僕僑寓上海新馬路距仲祜先生昌壽里醫寓甚邇家人有病輒就醫先生今春女弟宗素東歸挈兩甥寓此偶有疾病則急趨造先生之廬投藥無不立應於是吾一家賴有良醫爲鄙勇於致疾而先生勇於施惠乃頌愧無以答因登報以揚仁風並告海內病家苟無良醫爲鄙幸勿勇於致疾也 候官林萬里同女弟歸湯氏復謹白

江蘇諮議局第二年度報告書出版

本局第二年度常年會報告第一二冊每冊大洋二角第三冊大洋一角五分另專印

試辦宣統三年預算案報告

計上下兩冊共大洋四角臨時會報告續出又第一年度報告第六冊紀載上屆臨時會議案各復文及續呈文件亦已出版每冊大洋二角 寄售處上海商務印書館

小說時報十三號出版

甲圖畫

（一）秋女試馬圖
（二）怡情別墅往蘇攝影
（三）蘇妓雙珠之彩船
（四）費曉樓所繪名姬碧珠小影
（五）蘇州名妓周寶寶文媛媛阿寶
（六）天津名女優曹桂芬
（七）美國男女名優
（八）中國長短人之比較
（九）張生與鶯鶯相遇之相國寺
（十）愛儷園之飛流界
（十一）愛儷園之雙龍橋
（十二）愛儷園之石船

乙小說

（十三）神搶手（毋我）（冷）
（十四）奇怪之旅行（鐵樵）
（十五）未來世界（心一）
（十六）血印槍聲記（毅漢）天笑
（十七）秋風紈扇談（秋紈記）
（十八）賽雪兒（毋我）（冷）
（十九）惠泉山傀尼小傳
（二十）懺我筆記
（廿一）蓴鄉漫錄

每冊定價大洋六角 全年十冊連郵費五元五角 半年五冊二元八角 郵票九折 批發十分以上者七折

宋拓王右軍金剛經

此冊爲何子貞太史舊藏 定價大洋三角

鐘鼎款識原器拓片第一

篆學以鐘鼎文字爲正宗惜彝器之字多而精者皆秘爲至寶一拓可值數金此乃王文敏公潘文勤公吳清卿匋齋諸君所藏著名重器每器率數百言者薈萃成冊定價大洋四角

分發行所 蘇州都亭橋有正書局 南京奇望街有正書局 天津東門外東馬路有正書局 漢口黃陂街有正書局

總發行所 上海望平街有正書局 北京廠西門有正書局

會辦鐵路大臣 督辦鐵路大臣 端 爲

牌示事照得川粵漢鐵路需用建築工程專門學畢業人員業經兩次考試錄取分別榜示在案此後應否續行招考須俟開工後隨時察酌情形辦理現雖遽定如果續行招考必於三兩月前先行出示並登報廣告爲此示仰此次赴考愆期各生已到者速行回籍未到者切勿再來自經牌示以後凡要求補考稟件概不收受特示

八月 初七 日

本館告白 刊例

第一日每一行四角第二日至第七日每一行二角半第八日以後每行二角封面及中縫另佈長行以三行起碼短行以五十字起碼第一日每字六厘第二日至第七日每字四厘第八日後每字三厘不足十字者作十字算

各埠購閱本報者鑒

定報例

中國境內 全年八元八角 半年四元四角
日本境內 全年八元 半年四元
西洋各國 全年十五元 半年七元五角

假資免惠郵票不收閏月照加

寄報例

無論何處一經惠款購定書明住址立刻交郵寄遞以後按日發郵毫無參差如輪船火車可以直達之處尤爲迅捷再閱者購訂之日起閱至期將滿時倘蒙仍欲續定即請惠款示知俾得照舊郵寄恐期滿後不免有斷連之處順此預聞

津浦鐵路南段總局告白

本路自浦口至蚌埠一段工程料車亦已通行現定於八月十七日一律設站售票以便商旅每日上行車上午六點鐘自蚌埠開下午三點零五分到徐州府下行車上午六點鐘二十分自徐州府開下午三點廿五分到蚌埠特此廣告

陸培祖破產內有借單注意勿買

看請余與陸培祖誼屬親戚於宣統元年因結帳需款借去田單十十一十三五十二圖共計四十七畝八分七厘四毫當時立有借據後陸永祉來行倒閉余即稟由元和縣申說前情備卷存案嗣移地方審判廳後遞訴狀三次蒙批飭催陸培祖繳田單赶緊繳出給領現知已經破產深恐將此項有主田單一併混入而承買之人復受其愚致多轇轕故特登報申明此項官田係俞氏世產上首均有絕賣契據串均係俞姓證據確鑿無虛業指鹿爲馬恐培祖再有朦蔽情事故一面登報申明免人受害一面再具稟地方審判廳請求給領特此通告 俞心耕謹啟

憲友會江蘇支部於八月二十四日開成立大會

是日午後二時假上海西門外江蘇教育總會所開會入會諸君務祈隨帶入會証准時駕臨

聲明收據作廢

敝處所有通義銀行收據計沈星記名下一百三十六股第五十一號兩紙第十九號一紙共三紙沈杏記名下二百股第四十五號兩紙第十八號一紙共三紙兩共六紙當由沈星叔託人轉向通義銀行掉換股據現因與所託之人有事外交涉不肯將收據交還用特登各報聲明所有沈星記沈杏記之通義收據一概作廢除向通義注冊另換收據外如有將舊收據轉抵押或向公司取息等情均作爲無效以保股東權利此佈 股東沈星記沈杏記啟

滬甯鐵路招人投標承辦餐車廣告

敝路所有各號餐車及花車之大餐飲食暨各大站之酒水大餐間現准人投標包辦以三年爲期如願投標者請到本局樓上總辦及洋總管公事房內取閱詳細章程可也 洋總管 樸愛德 奉命啟

廣東某某學校之名招搖者鑒

今與君約七百五十元之款除已昨某君來二百元外餘限三天內原銀交還尚存顏面否則棍騙有據勢必稟追君既藉名招搖雖自命神通當道豈容敗類幸三思之吾言不再 唐某某直白

敢告自治監督及各職員

如何而爲確守範圍又如何而免地方反對

今各屬自治開始成立第一要義在劃清權限而劃清權限尤以整齊秩序爲公所房屋應如何佈置會場什具及坐位應如何預備常年開支及各項支款以何者爲根據至屬于議員董事個人之任務且不必問如何入署如何發言議事如何議決呈報對于地方官及與普通人民權限初次當選如何……以上各問題今不外二現象大多數仍迎地方官之規劃次則彼此互相觀望本社有鑒于此編訂文牘程式定價三角五分各種應用文牘以爲糾察之資刻經河南全省自治籌辦處……

如何又如何而爲確守範圍又如何而免地方反對均有格式之可遵續編自治職務須知分訂兩大冊定價乙元六角于內部辦事方法及各種秩序無放棄無侵越即地方官亦可據以爲糾察之資刻經河南全省自治籌辦處惠敦訂購而山東濰縣奉天奉化康平吉林琿春等縣籌備公所幷譽之謂自治職員之金科玉律則價值可知矣此外尚有書籍用品多種函索奉寄大約每公所每年委托本社代辦各書及用品十元之數已足事關地方官考成及議員董事自身之名譽幸即注意分售處上海時中書局中國圖書公司二馬路石路口二宜室漢口奉天各書莊長沙省城府正街集成書社

總發行所 上海新馬路昌壽里自治編輯社啟 郵票九折郵費加一函購隨班回件

法學名著全書出版

全部定價十四元 商務印書館發行

並附分售價目

民法要義（總則編一冊○一元）（物權編一冊○一元四角）（債權編一冊○二元）（親族編一冊○一元四角）（相續編一冊○一元）

商法論（總則編會社編合一冊○二元）（商行爲編一冊○一元四角）（手形編海商編合一冊○一元四角）

刑法通義二冊二元四角

刑事訴訟法論一冊一元四角

民事訴訟法論綱二冊二元四角

廣東全省旅滬同鄉會公啟

公啟者廣東全省旅滬同鄉會組織漸次成立經本月初十日在廣肇公所開大會議唯同鄉人偏繁衆尚未遍知現先在廣肇公所暫設事務所由十六日起先行挂號至會費再登報聞啟凡我粵各府各縣某堂某行同鄉務乞速行舉定辦事員准本月廿四日下午兩點鐘到公所商議分任各事庶幾各有專責合力易成事關公益務祈踴躍此佈

江蘇諮議局徵集請議案通告

本局上屆常會曾規定以七月十五日爲徵集議案截止之期本年因辭職問題稽遲茲變通辦理改以八月三十日截止徵集議案各處自治會或人民陳請建議事件需在本屆常會內由局議決者請即查照局章第三十條第二項 凡人民陳請建議之事件非有議員之介紹並記明陳請人之姓名年歲籍貫職業住所蓋有圖章者諮議局概不收受其自治會陳請建議之事件亦須由代表署名並蓋自治會圖記

商務印書館出版

中學算術新教科書

原書係日本藤澤利喜太郎所著茲特編成是書凡中外度量衡悉遵農工商部奏定新章而增輯之尤合吾國教授之用各編增補問題法術完備無美不搜上下兩冊定價大洋一元五角

溫德華士代數學問答

是書譯本早經本館印行即原本亦經大加修改於去年出版茲復刊行答問一書將是書所有問題逐條示答既便教習檢查復便學生自習洋裝一冊定價大洋五角

日用英語教授法

前編葛君日用英語讀本早已風行是書專供教習之用凡教授日用英語讀本即可利者用此書各課宗旨何在要點何在若者當戒若者當增言之極詳洋裝一冊定價大洋三角

英文中國地理

是書體例完美注意各處之人情風土引起讀者之興趣適合吾國人之用插圖精詳後附漢文釋義句詮字釋尤便檢閱洋裝精印價一元五角

社論

論岑西林之進退 (寓)

吾嘗讀屈原賦至於獨醒衆醉獨清衆濁之辭未嘗不慘然悲其所遇今觀於岑西林之跋前疐後亥且不行而益信其言之痛切也賁菉葹以盈室判獨離而不服衆不可戶說孰云察余之衷誠世並舉而好朋夫何煢獨而不余聽噫嘻古今人何遠不相及也

政府之訓西林曰妥籌勸撫其實即專注剿而不在撫乃西林偏自誓曰不肯妄戮一人政府之遣西林也欲其專顧兵事而不干預路政乃西林偏執十成歸還路股之說此其對於政府固已如爆濕冰炭之不能相容矣即微趙爾豐之讒前忌功亦必牽掣之使不得行其所志矧環而伺其側乘機以媒孽之者更不獨趙爾豐一人已哉固宜其必無幸耳西林非屈己媚人之人政府詎不知之所以棄嫌而脩好者意其投閒置散之既久常不免撫髀太息之聲一旦驟蒙起用必不勝感激流涕之私當不邺舍所學而從我耳孰意其薑桂之性久而愈辣觱拂權貴之意旨而必不肯稍事迎合以悖人心而勦國命也哉嗚乎自古安有權臣在內而賢人君子能立功於外者西林之引疾固辭尚猶不失爲知幾之哲也乎

夫欲亭西林與政府之曲直者必先問川民之果否叛逆而路事之解決亥之政府必曰謀亂非爭路而西林必曰爭路非謀亂論者或疑理想遙度之言不如政府之實有證據不知川民果有謀逆之心自必有殺戮焚掠之舉區區一趙爾豐曾何足以當其一割且對於西林入川之舉必有抵抗之不遑者乃趙爾豐固至今依然無恙即下至簿尉徵員亦未聞有一人被戕者而一聞西林奉命西來之信輒相與扶老携幼延頸跂踵以望旌棨之臨悲喜交集之情直不啻幼子之依其慈母萬衆一心夫孰敺之而使至是無亦寃苦痛憤之莫伸得一排難解紛之人庶幾其得所控訴耳果其有弄兵潢池之心則雖有武鄉南平之遺愛亦未必能迴外嚮之思況西林雖賢而蜀人去思之深尙有遜於葛亮韋臯者乎然則斥川民爲搆逆叛命者其誣罔固可不辨自明西林一身之進退何足重輕獨惜政府當此存亡危急之秋猶不知收拾人心之至計必舉夫一線未亡之民氣而殄絕之使無遺育爲耳大學所謂雖有善人亦無如何者豈不信哉豈不信哉

西林之策路學也曰歸還十成股票曰嚴劾李稷勳夫此兩策者果足饜川民之望而戢其反對借欵之謀固尙在不可必得之數者并此而靳之則政府心目中過於輕視吾民殆必舉其一線之生機而盡蹙之矣尤之者方謂兩湖粵東減成歸還股本磋商數月已有成說而西林忽持此議則兩湖粵東之商民必不能甘心向隅殆於舉已成之局而一舉翻之非以息事適以多事嗟天欲加之罪何患無辭兩湖吾不敢知若粵東則十成歸還之請尙見於張督電奏之章安在其已有成說耶商辦路事胡以遲滯以在事諸人之營私罔利耳是故既屬行國有之政策自必先嚴懲僨事諸人今路工已自商而之官而疇昔之爲總協理者猶儼然保其高爵厚祿甚且如李稷勳者則並其總理之權利而保守之政府果何以對吾民耶

要之政府惟知一涉路事即無以重川民之罪而快其草薙禽獮之謀而不思路事一日不解決川民不得一日安枕且微特不足慰川民抑且無以對天下曩時專制之餘威果可以常保而勿失耶西林之力持公論豈僅爲一身名譽之私欲挽國脉而繫人心舍此固別無他術耳微聞某要人對其所親曰岑公必以川民爲好百姓吾何敢復贊一辭惡是何言合中外用事諸臣悉汲汲以殺人爲職者豈眞慮覆亡之不速必操刀而斷其縺也嗚乎知難而退引疾奉身西林固可告無罪於天下矣而亂事何日敉平倒懸何時獲解以一隅而牽動全局神州陸沈之險象其尙可以數稔也哉側身西望不知涕下之何從矣

通信

德法與摩洛哥問題之風雲 (歐行記者) (續)

德法爲摩洛哥問題談判在外交及輿論上均謂不至破裂然就德法英三國之軍事研究各皆極力預備戰爭之意方奇英於杜浦爾大操海軍試演巨炮向例水弁大假可以離艦現時每艦只許半數請假必以半數留艦用備不虞德於基爾大操海軍會操之艦計一百四十艘其中水弁約二萬五千餘人又於亞爾多拏在柏林西北將循例大操陸軍此次乃召集後備實爲創舉復於與法相鄰近之麥池亦有大操與比相鄰近之迭爾桑博倫借此大操駐以重兵意實可見法則添造戰艦於杜隆大操海軍於粟瓦松德比接壤之地大操陸軍亦召後備正與德之操地相對義大利添造戰艦與大利有中立之態度德法英之飛行家皆作戰爭上之演習或助海軍或助陸軍極其技巧務求一試在新聞界主張平和及人道者固無不日言調和惟德法英之舉動事實適與相反德在亞加堤之軍艦未退英人聲言德如久據亞加堤則英必以强力加德蓋英所處形勢實較法之利害爲尤切也

前日比國政府接其國防會之請願書已派專員赴邊境相近之地審探德法兩軍大操情形以便設法保其交通機關蓋德法有戰必各思以兵入比第一著手之處即在斷其鐵道電報俾比軍不能集合則比無抵抗力故比於此首注意也據比人調查消息德將以第八軍團於西八月十一號至九月底全行移駐迭爾桑博倫與比之黎業斯鄰近後此逐漸增加騎砲工兵各聯隊旅團厚其兵力與第八軍團相合約在十萬以上定期於九月廿號大操法亦在其北鄙粟瓦松地方定期於九月十號大操計有八萬人左右帶有有舵汽球二具及空中飛艇兩隊法飛行家宣言德如與法開仗彼等當以炸藥毀去萊因江上各橋並轟去德之各要塞又謂當以炸彈擲德軍并新發明飛箭若自千三百米達上擲下其力較鎗彈尤猛每一飛艇可帶此項箭簇一萬以上以之擲灑敵軍頃刻可以盡殲德人頗以此爲懼蓋飛行技實以法人爲擅長也

法外部昨與首相籌議極久謂現時德法談判由駐柏林大使剛明與德外部瓦克特協商多無進步若本月不能解決法當下戒嚴令並停止各處大操誠以操時各兵須有調動易爲敵所窺伺是已爲談判破裂之準備矣

德本定於迭爾桑博倫大操兩日前忽將軍隊調開謂其地有傳染病近並知均向麥池與法之大操本定於粟瓦松與德操地相對惟須調駐杜爾及維爾蕩兩城之兵杜維兩城爲法防德自麥池入境之要地今見德之改其操地深恐一旦有事德兵自麥池方面侵入故又決計將杜維兩城之兵不再調動法外部所請停止大操即爲是也 (完)

要摺

郵傳部奏議覆沈秉堃岑春煊電奏川省路股辦法摺 (續)

粵督張鳴岐七月二十日來電公司帳目截至五月底總共收銀一千六百四十七萬除兩廟電紙請照股欵一千四百十萬兩實已剔除雜收二百三十七萬餘兩所有虧糜各項以剔除之欵彌補然六成現銀亦須八百四十萬其餘四成五百六十萬尙可分年抽還等語湘撫楊文鼎來咨除米捐鹽捐之外實收商股一百五十萬兩租股九十餘萬兩湘京官會奏已請准作爲私股願領國路股票湘撫余誠格來電湘路房股租股自應遵十七日 諭旨換給股票惟商股一百五十萬未曾揭明如湘商執五月二十一日 諭旨有湘路商股照本發還兩語明知路事有利願退股者必不多然不能不儲欵以待以免藉口等語鄂督瑞澂來電應領國票現欵各若干數日內即可奏報四省合計實收股銀三千萬兩左右必有各公司股票根簿爲憑除川省現存之欵七百餘萬兩前已奉 旨願否入股或歸本省興辦實業仍聽其便今當悉聽川督川紳將其現銀自行理處部不過問而要以如數諸繳公司股票爲斷(未完)

小說

非洲石壁 (一百八十)

魔薩王卻答道沒有看見過自從白斯氏來再沒一個白人到這裏來甘露夫人等一聽這話多時希望甘露男爵在此相遇的心都已消歸烏有了甘露夫人等卻有一件略爲放心的事便是甘露男爵未到不至爲魔薩王所害至今尙在世間但不知現在何處何時始得相見心中未免又覺不樂開言慢表且說當夜魔薩王來後談了幾句又自告辭而去隔了一日又復自來如是者日必數起甘露夫人等又要商啓行卻又打聽得魔薩王宮中的消息魔薩王每日雖到甘露夫人等天幕裏來回去後只是操練人馬預備戰鬥到了宮中將所有的宮中百十人姬妾個個打罵萬分粗暴據飛丹即墨等推想是必爲了甘露夫人的緣故心中戀慕既殷一時不得到手因而無端煩燥又想操練兵事的緣故必爲要奪甘露夫人倘若飛丹等不從便好用兵强奪因此飛丹即墨等既欲速行又恐觸動魔薩王的怒遲遲未發以上諸事暫且按下慢表且說綠兒女當日自從魔薩王去後便在他日記簿上記着一節秘密的事道

我心將說與誰哉無論與誰不能與語之事余只能書之日記以解悶懷噫嘻此日記簿者是余可與秘密之一密友也我今與之語此秘密余固無憂人知雖然若爲人日後私窺則余之秘密終有漏洩余故懷此日記刻不離身也(未完)

徵收遺聞軼事筆記

本館現擬收集各種遺聞軼事足資談助者乞隨時抄寄當分三等潤資一等每千字三元二等二元三等一元不登報者概不退還 本館啟

大清宣統新法令第五十二三四冊出版

每冊售大洋二角五分 豫定十冊者照八折算價洋二元郵費五分

上海商務印書館發行

葉大善士棣華八秩壽誕

今歲九月四日我葉大善士棣華先生八秩⋯⋯ [illegible]

潮州潮災救濟會乞賑

[illegible]

中國第一古金 毛公鼎全形搨本出現

[illegible]

大清宣統新法令第三十二三四冊出版　每册售大洋二角五分豫定十冊者照八折算價洋二元郵費五分　上海商務印書館發行

葉大善士棣華八秩壽誕　今歲九月四日我葉大善士棣華先生八秩誕辰士大夫之譚議盡瘁曹育堂十年矣窮民無告環而待哺者恒五百餘人米薪日以昂籌措日以艱先生恒曰吾受[illegible]給吾憂責任也欲卸吾責而不得也吾何敢言壽[illegible]等竊以先生好善之誠奉職之勤世俗浮文無所用之莫若移屏幛[illegible]之資贊助善舉[illegible]語曰仁者壽荀子曰美意延年是爲先生壽不可乎凡與先生有雅故者願垂鑒焉　李鍾珏　王震　姚文枬　顧履桂　等全啟

通州潮災救濟會乞賑　[illegible]

中國第一書金毛公鼎全形搨本出現　[illegible]

上諭（北京電）

八月十六日內閣抄奉

上諭內閣會奏遵旨整頓國稅擬設京外鹽政專官酌訂官制繕單呈覽一摺前因各省鹽務疲敝特派大臣督辦以資整頓惟事體重大頭緒紛繁非設立專官無以收挈領提綱之效著即將鹽政院官制頒布以鹽政處改爲鹽政院全國鹽務均歸管理以一事權而重責成另片奏兩廣鹽政公所暫行酌留山西省北鹽局淮南揚子總棧均暫仍其舊陝甘花馬池等處鹽務委任該省藩司或統捐局暫行兼辦等語著依議欽此　奕劻那桐徐世昌鄒嘉來桂[illegible]署名

上諭度支大臣載澤著兼任鹽政院鹽政大臣欽此　監國攝政王鈐章奕劻那桐徐世昌署名

宮門抄　同上

十六日　召見內閣總協理大臣　桂春　全公

十七日　召見內閣總協理大臣

專電

◎新外官制大致已定各省督撫權限對於中央政府略爲縮小對於地方官稍爲加大（十七日亥刻北京專電）

◎法部通咨各省所有書寫狀詞之紙由部頒發不得自行印刷該紙行除代書蓋戳應繳例費外嚴禁再索陋規（十七日亥刻北京專電）

◎京師報界公會公舉帝國日報社員甯調元偕同實業團前赴日本游歷（十七日亥刻北京專電）

◎此次游學生在京報名應試者共四百八十一人內四十三人自歐美畢業回國餘皆卒業於日本各大學校（十七日未刻北京專電）

◎梁敦彥下月由西比利亞火車回京（十七日未刻北京專電）

◎叙州府各城門多半爲亂民擊破刧各店舖仍閉歇開者無幾各街署均有兵士擊鎗守護（十七日未刻重慶專電）

◎叙州各屬貧民多半搶刦爲生地方糜爛紳富尤被騷擾（十七日未刻重慶專電）

◎東京各報譯據聞日本海軍新預算將支出三萬五千萬圓分七年用之於製艦即戰鬪艦七隻裝甲巡洋艦二隻各三萬噸其一部將定造於外國（十七日未刻東京約電）

◎溫州公電（十七日到）

時報館轉各報館暨各省自治會鑒議員洪錦熙被控資格不符監督符璋不付議事會公斷越級詳省經開會表決爲侵奪三十六條第七項權限電京力爭乞主持瑞安城議事會啓

譯電

◎意土兩國在安爾倬尼海地名森古尼交戰被意大利巡洋艦擊沈土艦兩艘土耳其所失甚大惟因奧人力阻不准在該處開戰故裏海間將無戰事

[illegible]全佔[illegible]開議和約

意大利[illegible]不再言戰（倫敦電）

◎意大利業已佔據的黎波利之口岸砲台但水軍登岸無多須俟遠征隊來始有後援惟遠征隊來尚須時日耳意佔地後意與土兩國均不肯首創和議聞德國將遣軍弁伴遠征隊赴彼處列强亦然意大利已辭去保護革裏底之責任

土耳其簡李智倍爲外部大臣李久任意國大使此次簡任以便將來辦理意土和約（柏林電）

◎葡萄牙有王黨二百名由柯麥鞠統率佔據小鎭六所所有王黨皆潛踪於此等小鎭有三千之多此外又有會集於文海司城俟第二隊統領柯武洛至柯武洛刻方從西班牙屬鎭地名維林兜抄入城

諸傳葡國王黨在文海司城爲共和軍人所困（路透電）

要聞

◎吏部大獄之裏面　▲京師近信

▲近京中又出一大獄其事乃較王灝章範圍更寬即吏部司員朦改保案所塡至二百餘人有已補缺者主事賴瑾乃其中首要其人廣西人癸卯進士曾在日本留學以私暱日婦爲同鄉所驅逐宣布者也事前盡室而行遺有重要家具箱籠甚多皆爲警廳封閉

▲此次係由內閣奏參而實發端於江督以南京有某令到省年貌不符乃爲勘破自供甚悉故也然先期已有人向賴敲嚇將發覺其事志乃在其司長鍾岳而不在賴鍾貽谷之姪於貽案最有名而憲章案亦其所主持者也然此次內閣查拿僅賴及筆帖式普壽二人並未及鍾京報有載鍾已在上海扣留又云吏部員外梁志文已被捕者皆屬訛傳

▲鍾既爲該司司長則事之主謀必出於鍾而獨不被逮則此中情節又是一奇獄中之一大奇獄蓋鍾之勢力滔天而此次以司長資格獨未調入叙官局其中情節可想聞單調人時本已列名那相見之躊躇此人聲氣太大不如其休則鍾之所爲非一朝一夕之故矣

▲有人見李殿林尚書（李爲最後之吏部尚書今典禮院院長）尚書含胡曰此恐尚是我任上以前事據此則又恐不免於陸鳳老有關係矣

▲此案情節重大其事非一人所能爲將來牽涉必多官中極爲秘密且少須以觀其後可也

▲另一函云舊吏部員司鍾岳等朦保一案係由龔藩樊增祥發覺一節已見各報茲又聞一說以此案發覺係因日前有某知縣到叙官局驗照經該局查出疑竇即行回明局長設法確查局長以事關保案須先奏明撤銷再行查辦故說不知誰確姑並誌之又聞此案之最重要人物除本報所載之鍾岳賴瑾普壽等外尚有王闓長一人鍾則由其弟叙官局科長鍾崙通知消息先期具報出京藉岑西林奏調之名赴漢躲避賴普二人則經內閣屢傳不到咨行民部傳知巡警確查據警廳報知民部賴已潛逃普匿迹內城尚未查出並經警廳檢查賴住宅燒殘官照及朋友私辦功名之信件而普壽之妻亦經警廳拿送到廳則鍾賴普三人與此案之關係及其潛逃自是確聞其餘王闓長一員係舊吏部考功司司長現已外放陝西知府聞已由叙官局電知陝撫查詢至梁志文與此案有涉梁爲幫印不能辭其咎於日昨赴叙官局呈遞確不知情親供又聞梁此次本應留閣後因其與此案有關已由內閣奏稱烟癖未除將其叙官局一差已撤去矣總之此案主謀首由鍾岳其黨同舞弊招攬出售者惟賴瑾經手爲最多故賴聞風即畏罪遠颺其假照共約一百七十餘件已經領憑到省到部者已占多數上月初間外間已早有所聞某臺諫已擬嚴摺叅劾故雖以鍾等之勢力已知其無法掩蓋潛行逃往他處以冀希圖萬一之倖免耳

◎關於外官制之片片

滇督李仲帥以改革外官制派員赴京諮詢不如由電直商且前曾籌策聯略各督條陳茲因接部電及各省電籌商一切錄下

▲內閣來電　雲南制台鑒洪本年應定頒行外省官制希即派員來京以備諮詢尊處對於此項官制如有卓見幷希示知爲盼閣齊印

▲江督來電　雲南李制台鑒京遞制台天津陳制台武昌瑞制台鑒內閣齊電諒並達此事迭經電商閣議如何歛處未悉綱要尊處有無所派員備詢一節須用何等資格人員何時北上統希詳示以使一律辦理仍希公酌具復駿佳印

▲滇督復電　盛京天津南京武昌制台鑒安帥佳電冀悉閣電敝處已復文日外官制去歲經義與各省鑒奏略具大綱其要點有四一督撫秉承內閣政綱負一省行政全責二改省道爲司由督撫保荐作爲輔助機關三府廳州縣平等直接督撫佐治員由其保薦四邊地衆採各國屬地總督制權責特別加重以上各端係就國情法理協商猷議事關經制如尚有重要問題懇賜電商究其餘條目應俟鈞處編成草案電示如有所見屆時詳陳候奪新舊遞嬗端緒紛繁邊地人才至缺且無周知全局者此中曲折即派員代表仍須臨時轉詢電復似不如直接電商較爲簡便等語尊處如何作復祈示安帥一律辦理之說極佩卓識將來關有疑問請隨時互商再復何如義符印

▲直督來電　雲南李制台鑒洪習電悉內閣齊電敝處并未接到不諗所論如何情形頃已電詢如有應陳管見商權之處當隨時奉聞龍養印

▲鄂督來電　雲南李制台鑒洪習電均悉電閣數語極爲簡要但各省道能否裁改爲司抑或應酌量歸併尚待閣議酌奪敝處現已奉派湘藩鄭孝胥候補知府李宜龔月初赴京以備諮詢得有報告再行電商澂有印

◎方興未已之川亂消息

▲涓涓不絕之川東亂　▲行行且止之岑西林

▲川亂日來未見川督奏報明文日昨川京官接重慶來電云川東匪勢日熾重慶岌岌可危匪之發源實在自流井該處駐兵僅二百名萬難防守川東各州縣所在響應蔓延日廣現由重慶道府飛稟省憲速派大兵援勦深恐緩不濟急黔鄂兵尚均未到云云據此以觀則川中日來亂象可略見一斑岑西林赴川與否其關係豈淺鮮哉

岑西林自到武昌後一方面因與政府所商各節尚未接確切回電恐將來到川諸多困難故日昨又有密電來京聞其內容係亟言與端趙宜劃分權限情事蓋西林之意以爲趙係川督專責鹽捷面端係辦路自有專責惟己則無一定之名義與其職守恐將來到川無權力可以削平川亂也一方面則因所調人員尚未能到鄂所有各事需人佐理日昨又特電粵督張鳴岐速代催龍濟光速行赴漢以便同往並令其由粵省代募十營速行成軍隨同赴川調用云西林之意以俟調用人員兵隊到齊得政府切實覆電後即行起程入川也外間所傳西林在漢逗遛不進擬力辭不復入川各節非有萬不得已之情以西林之勇於任事恐不辭當不出此也又聞日前陸軍部以川中匪耗迭傳亂事甚鉅特電粵督張鳴岐云編練新軍粵省成効卓著現既成鎭地方足敷分布能否酌撥協勦川亂希即體察地方情形會商酌復云云聞張督日昨已有覆電到部謂廣東兵力單薄顧粵省一方面已慮不足更無餘力抽撥協助云云

時評一

◎川事與資政院

一無成效之資政院今年又將開會矣此次借債之事其將提議歟抑承認歟以後借欵之事其將要求交議歟抑將放任之歟川亂之寃獄將責問之歟抑將不問之歟此蓋第一之大疑問也

上海群益書社出版英文書

漢譯詳註 青年英文叢書 全書十編 已出五冊

語云工欲善其事必先利其器學者之於書籍亦猶是也我國通以來乃國人學者之治英文書數十年矣顧情事既閡習者以時必有良不多無從參悟因其長處記憶鄉黨於時有良者人無從參悟因長苦而不知其取材於書事務名者之作〇青年英文叢書特取英國歷代名人著譯詣奇文章務極萃其書其所取材事情作極上之譯於文著其次序原文到務於釋而忘長其益後讀者易通更摘而彌之分其數本者實者開卷之時...

漢譯 新國民讀本

伯利氏之新國民讀本一書爲英語數科書中之白眉久己風行我國其價值已爲一般所認無俟辭費惜原書無漢文初學者於此每以翻譯生字爲苦雖有熱心教授者又爲時間所限不能求詳遺漏之失在所不免是不無缺恨焉茲由陳將該書逐字對譯復以意譯編爲漢文且以全書熟語別作一表務使讀者不假字典即能明瞭其意義授者無須詳說徒耗時間數授獨修兩者皆便抑英諺有之時間金錢也耗一分之精力即損一分之金錢此書之作亦聊爲學者惜陰計

(一)分類精書 (二)解釋明確 (三)裝羅宏富 (四)裝訂美麗 (五)定價輕廉

善化陳家琪譯 第一(二三四五續出) 定價三角

新譯 英漢詞典

專門名詞各記以(動)(植)(礦)(醫)等號使讀者一見瞭然迥非前此諸書專爲商用者可比

字義異解者以(一)(二)(三)等識別之

紙數千二百餘頁合計單字熟語約十萬有奇

布面全字長四寸幅二寸長一寸之袖珍本

字數不減大冊字典而紙面金字定價一元五角皮面金邊定價二元是爲無此之廉價

英文書翰鑰

年來我國研究英文者日衆而英文尺牘書絕少完全佳本此實譯界一大缺點本社愿焉特取英文箋牘數十種擇其中之尤精要者爲之分類都爲是集凡常例新式靡不搜括無遺計第一編第二編起結第三編新交文第四編公用文第五編商用文第六編雜組體例悉備雅俗咸宜誠英文尺牘之良模範也精裝美本

定價一元五角

英華新字典

字典之性質通常皆主詳博然有時則不收理科之字理科字典則不收法科之字蓋恐無用之字太多則必枉費目力時間故不如刪其不用取其必用之爲得也是書本英國可林氏所著專爲中小學取便也

定價一元

納氏英文法講義

取納氏英文典爲英文界新著中最善之本世亦既有定評無俟贅述查陽湖納特全書譯成講義於書中問題附以答案並撮其要點加以註釋反覆詳書展卷如聆良師友之指導焉數學偏重適用英文界中之鴻寶也第一洋五角◉第二洋八角◉第三上一元二角◉第三下一元二角◉表解第一定價一角六分

分年英字方箋

本方箋俗名方塊字用近世聯想記憶法採集我國現行各讀本編纂而成且於單字之外集其成語明其變化復一一示其應用之例全編「單字成語約一萬有奇」一一示例亦有六千以外一學者得此誠有舉一反三之樂所謂用腦少而收效宏者莫此若也至其印刷明良裝潢精巧尤其餘事

第一學年定價五角　第二學年定價五角　第三學年定價七角　第四學年不日　第五學年出版

英文要註助動詞用法一覽表

世有苦若亂絲痛人頭腦之事使能之據可謂難治令能以十數大小括者可一覽而盡者出無窮備力豈不妙哉

大洋二角 然簡明易治夫以英文日分明解說清楚讀

漢英文學因緣

廣西蘇元英譯定價大洋三角五分

興盛公司廣告

本公司在前月華洋董事開會未將營業及招股章程議決衆公司事務所附於設源新公司內因本公司發起人大半係源理與本公司無涉本公司日內即行遷移一俟遷定後再行登報聞知

江蘇義振會第六號廣告

本會公議分配各屬振款時錫金正在告急故均平派得五圍計二千五百元今由會長緩就急在巳商之錫金辦振公所將錫金之五圍減去兩圍即以一圍移振崑山(巳知照崑新商會)以一圍移振金匱(全指原有一圍共計兩圍)即請崑擴兩屬代表速臨事務所當由本會具領證至朱葆三先生處領款特此佈告

報告錫金辦振較早又多得個人指定補助各款災情稍淡此外各屬害災疊告自當移

江蘇義振會啟

紹興旅滬同鄉會事務所茲將代收入會費台銜並存入大清銀行第九次報告

一番叚洋十四元 一收甲級費張雲書 蔡樹棠 徐南鑑 壽靜齋 徐源鑑 王永昌以上七人計洋三十五元

鄭敬之 毛濟美 馬浩川 邵雲裔 宋廷揚 徐漢文 陳其昌 宋芝亭 周震佩 王鼎臣 徐南君 王暉新 孫曉香 徐漢章 王振邦 俞瑞生 王衡生以上二十人共計五十四元

陳端甫 陳樹彤 何炳章 傅芝生 陳泰升

一收乙級費陳月潮 婁承孝 宋鏡如 徐炳乾 婁幹然

伯元尚餘三元仍暫存事務所併入第十次報告

一伯零三元當存入大清銀行

口臭仙丹

快捷輪船廣告

今有美國合路埠通輪公司開設多年名駛遠近今以商戰之世大快爲改良特設備堅固美捷大船數艘專走中國二日十本香港上海等埠限關天豐五到往步及位置寬廣人水飲食如欲招呼俱用華者脚格外美從儀貨本號掛生熱廉此佈告批發上海中虹牛皮志成李鑒朝代理樓廣

商辦新舞台

十八夜戲逢禮拜三六日開演

許奎官(五雷陣)◉◉ 毛仲琪 老將得勝◉◉ 小桂芬 馬飛珠 血濺(鴛鴦樓) 張德霖 林步青 前 夏月珊 趙文連 王▲堂▲春 夏月潤 大伐◉◉ 賽魁官 子部◉◉ 夜來香 後 七盞燈 玉▲堂▲春 小連生 本

大富貴茶園

十八夜起大減價正廳二角

馬桂芳 西遊記 林鳳琴 二度梅 清客串 棉花 麒麟童 紡 何佩芬 雙冠誥 馬桂芬 遊五 小蘭芬 陳宮計 高奎官 放 十三旦 提 小金女 空城 馬桂芬 斬 金月芬 (蝴蝶夢) 金英

群仙茶園

十八夜戲正廳每位二角

白鳳奎 取城 蓋七省 大霞 賽春恒 孤 王雅琴 撥 賽呂布 放牧 陳長庚 小(小) 牛 小活 月 唱 林子 蟋蟀(砂痣) 萬紅梅 廣 紅菊花 寒 陸菊芬 玉堂 賽呂布 宮 臨凡

寶善街丹桂茶園減價正廳二角

十八夜特頒全班藝員合演好戲日逢禮拜三六日演唱

小叫天 金台 金一瓏 寶 盤關 張少聲 雷 三唐 野仙花 白玉梅 磨房 筱月紅 串戲 小桂仙 飛來鳳 郭仙 呂小鳳 草上飛 小桂芬 鄧 家 堡 提 蝴蝶花 月 裏 紅 京 月 桂 紅 蓋 百歲 子林 浣溪 沙 賽 金 嘉 官 反 小 賽 紅 寶 花

文明大舞台

十八夜戲准演日戲每逢禮拜六禮拜日戲全部藝員一齊登臺

小魁仙 王子云 王月來 沈永利 王韻秋 沈春虎 股 九更天 王才寶 大闡 飛 陣 伍月華 何金壽 呂月樵 小子和 趙家聲 何少堂 孫仙 水仙花 納紹先 白文奎 殷春虎 吳鳳鳴 小 呂小卿 呂壽仙 小金紅 沈飄香 同 惡 (妻) 報 (黨) 羊 洪 洞 小桂枝 小如泉 趙子和 小月樵 呂月樵 萬盞燈 沈家秋 何家聲 九 新 二十 佈景 十 茶 世紀 彩片 本 花

美商丹桂第一台 八月十八夜好戲

八月十八夜正廳三角客座二角

寶佑廷 目連救母 郝春榮 代打 新 兆 鄭長泰 筱菊笙 焦慶利 出手 劉永奎 二 本 草 橋 劉書客 頭 關 小如意 梵 王 宮 李卯堂 王瑞云 三 張春海 惡 虎 村 蓋叫天 高慶奎 珍 絕 義 譚鑫培 陳嘉祥 熊文通 月月紅 李少卿 貴俊峯 玉惠芬 杜丹花 李慶棠 明海山 王德全 筱菊生 李春棠 (特頒警世演排新戲) (李 完 用) ◀第一 賣 國 號▶

上海景綸廠錦地衫上市

本廠自行製造錦地羢衫外創製錦地衫發明以來極蒙各界歡迎〇其貨品之精美顏色均齊定價克己以故人人贊許所必需販在虹口狄思威路二百八十四號電話〇三三五本廠〇經售處英大馬路恒昌祥〇大和祥〇德源祥〇巨誠祥〇美界廣東街口永昌〇天津南市泉綸分局〇漢口正街金臺里〇南京朝陽門大街〇蘇州觀前街〇杭州清和坊〇寧波後市〇廈門泰昌〇湖南長沙〇煙台〇濟南〇嘉興〇揚州〇九江〇四川〇等處

司德公司

Stahlwerks-Verband Aktiengesellschaft

Düsseldorf

CARLOWITZ & Co. AGENTEN CHINA

大之鋼廠每年出鋼十二兆價值八十兆金磅專銷下列各項材料(一)牢成鋼(鋼版鋼條等)(二)鐵路材料(車軌枕木魚尾板等)(三)建造材料(鋼節鋼管等)本廠所出之材料精美無比爲世界之最有名者一千九百零七年運銷出口者計五兆五十八萬四千一百另九噸計牢成鋼一兆五十五萬七千八百七十三噸鐵路材料二兆三十二萬七千三百六十二噸建造材料一兆六十九萬八千八百七十五噸

中國總經理禮和洋行 上海

群商舞臺(法商記)

◎法大馬路卜鄰里口

恩曉峯

十八夜准演 斬黃袍 醉酒 桃花宮

歌舞臺

十八夜大減價頭等正廳三角

王三奎 徐達掛帥 毛七 小毛旦 洪奎 算糧登殿 陳俊廷 和(坐北樓) 金細狸 尚 史 福 全 空城 巧 計 白呂布 子仙 岳家莊 袁子 三仙 小余 勝 劉和春 李春亭 碧月花 小余三 鈞金龜 蓋三省 八蠟廟 劉松樵 三麻子 劉吉慶 金狸猫 頭二三四本 深恩報

法商群舞臺(合記)

開設法界大馬路卜鄰里口新劇場原處

八月十八夜准演日戲每逢禮拜三六禮拜日特演拿手好戲

小春寶 代 小寶寶 雙鐵 張福寶 清風 韓孝峯(三義鐵) 冠 小惠 亭 小芬 三 九 廟 天 小金寶 成 翠英 巴 小寶 小翠 小 房 蹤 小 和 賽 小春 小 河 利 子 榮 桂 汾 金翠 英 小 和 恩 曉 峯 (華演斬黃袍) 醉酒 桃 花 宮 賽金 小翠 小 芬 穆

◀本舞臺德律風三千三百五十六號▶

鳴盛梨園

八月十八日禮拜一日續演正本

◎陳 新拾 喜 ◎鍾馗嫁妹全傳卷九 家 鍾旺 京仔 奇 仔 就 艷 招 睇 靚 上 海 妹 子 聲 架 仔 ◀蛇仔洪 全班新舊文武名角全演 紳商賞顧 夜演馳名頂好改良節頭 ◉女火燒大沙頭 ◉英雄遊學 ▶鄭鄭君錦可〇梁公俠雲〇堂聲家俠 全班名角全演 日價 特等三角 頭等二角半 二等一角 夜價 特等六角 頭等四角 二等三角

滬寧火車開行時刻表

由上海開至南京

上海	南翔	崑山	蘇州	無錫	常州	鎮江	南京
上午七點四十五分(快車)	上午八點六分(快車)	上午八點四十九分(快車)	上午九點三十九分(快車)	上午十點三十六分(快車)	上午十一點三十三分(快車)	下午一點十一分(快車)	下午二點三十七分(快車到)
上午八點十分(慢車)	上午八點三十九分(慢車)	上午九點二十九分(慢車)	上午十點二十八分(慢車)	十一點三十七分(慢車)	十二點五十分(常州客車)	八點五十四分(常州客車)	上午十點三十五分(常州車到)
上午十點正	上午十點二十九分	上午十一點十七分	下午十二點二十三分	三點三十七分(特別快車)	下午四點二十四分(特別快車)	二點五十五分(慢車)	下午四點四十六分(慢車到)
下午一點二十五分(特別快車)	下午一點五十五分(特別快車)	下午五點十二分(客車常州止)	下午二點四十五分(特別快車)	八點十三分(客車常州止)	九點四十分(客車到)	五點五十一分(特別快車)	七點正(特別快車到)
下午四點二十分(客車常州止)	下午四點四十八分(客車常州止)	七點三十分(夜車蘇州止)	七點三分(客車常州止)				
六點十分(夜車蘇州止)	六點三十七分(夜車蘇州止)		八點二十分(夜車到)				

由南京開至上海

南京	鎮江	常州	無錫	蘇州	崑山	南翔	上海
上午七點三十分(快車)	上午九點二十一分(快車)	上午十點四十二分(慢車)	上午十一點三十九分(快車)	上午十二點三十七分(快車)	下午一點十九分(快車)	下午二點三分(快車)	下午二點二十二分(快車到)
入點二十分(慢車)	上午十點四十二分(慢車)	七點正(常州客車)	八點十分(常州客車)	上午九點三十分(常州快車)	上午十一點二十三分(蘇州客車)	上午十一點二十分(常州客車)	上午十一點四十六分(常州車到)
下午十一點二十分(特別快車)	下午二點四十七分(特別快車)	下午十二點三十五分(快車)	下午一點四十一分(慢車)	下午二點五十四分(慢車)	下午三點五十二分(慢車)	下午四點十九分(慢車)	下午五點十五分(慢車到)
四點正(客車常州止)	五點五十分(客車常州止)	四點十九分(特別快車)	五點九分(特別快車)	六點四十五分(特別快車)	上午八點二十三分(蘇州客車)	下午三點四十四分	下午四點十分
		七點五十四分(客車到)		上午七點三十分(蘇州客車)	下午二點四十九分	下午七點十八分(特別快車)	七點三十五分(特別快車)
						上午九點二十三分(蘇州客車)	上午九點四十五分(蘇州車到)

滬杭火車開行時刻表

由上海開至閘口

上海	莘莊	松江	楓涇	嘉興	杭州	閘口
上午八點三十分(慢車)	上午九點零四分(慢車)	上午九點四十一分(快車)	上午十點三十分(慢車)	上午十一點廿分(區間車)	下午十二點二十五分(區間車)	下午十二點三十五分(區間車到)
上午十點正(貨車)	上午十點二十分(貨車)	上午十一點二十五分(貨車)	下午十二點二十八分(貨車)	上午八點三十分	二點三十五分(快車)	三點正(慢車到)
下午一點正(快車)	下午一點五十五分(快車)	下午一點二十四分(快車)	下午一點三十四分(快車)	下午一點三十五分(慢車)	五點十五分(貨車)	五點四十五分(貨車到)
三點廿五分區間車嘉興止	三點十九分(區間車)	四點十六分(區間車)	五點二十五分(區間車)	三點十八分	五點四十分(快車)	六點零五分(快車到)
				六點十五分		

由閘口開至上海

閘口	杭州	嘉興	楓涇	松江	莘莊	上海
上午七點五十分(慢車)	上午八點三十分(慢車)	上午八點○五分(區間車)	上午九點○二分(區間車)	上午九點四十五分(區間車)	上午十點三十六分(區間車)	上午十一點六分(區間車到)
九點十分(貨車)	十點正(貨車)	上午十一點三十五分(慢車)	下午十二點三十分(慢車)	下午一點十三分(慢車)	下午一點四十九分(慢車)	下午二點二十分(慢車到)
下午十二點廿五分(快車)	下午一點正(快車)	下午一點四十分(貨車)	二點四十八分(貨車)	三點四十九分(貨車)	四點二十七分(貨車)	五點三十分(貨車到)
二點三十分區間車嘉興止	三點零五分(區間車)	三點廿分(快車)	四點○二分(快車)	四點三十九分(快車)	五點七分(快車)	五點三十分(快車到)
		九點廿分(區間車止)				

分行所 南京 蘇州
總發行所
定價大洋八角

傳單扱地沙名驗各種顏料及德國電正新書洋鎖中國有勒十餘年矣驗名已久貨客信用貨極頭等永久不變每年售出之數年年愈推愈廣中國經理總行在上海三馬路愛禮司洋行分設寶州漢口南京... 認明... 標上及... 有愛禮司字樣及馬... 不致... 此...

B. A. S. E. 12

傷風

傷風何其易。退之抑何其難。傷風時何其不適。如打噎噴。戰慄。鼻流血。是且易傳染。不及早施治。可一變而爲最劇烈之症。如肺病。肺癆。外感風寒等作。已小孩則患疹熱。啼嗽。皆莫非傷風之故。苟服此油。危而復安矣。劇烈之傷風。不啻被拘之囚。求放鬆而不得。所謂病已深入。亟切不能輕減。惟服司各脫乃可輕減。庶被拘者可冀放鬆。而漸得釋手。喉際亦不至若有所難受。霍然矣。

奉送三十二頁之圖冊。內敘傷風情狀。及治法。但使來一明信片。寄至上海四川路五十三號茂生洋行。敘明平時本地購藥之某藥鋪。并於某報見得告白云云。即可

各大小藥房均有出售。但須認明魚負人商標爲記。

羅威藥

無論何種癆症或咳嗽 服了此藥如落水者遇救命圈

大瓶洋弍員（每打洋弍拾元） 小瓶洋壹元弍角半（每打拾弍元）

總發行所上海三馬路中法大藥房 各省埠分號及各大藥房均有出售

婦女時報第三號出版

插畫 （一）蒙古喀喇沁親王與福晉合影 （二）慶親王世嗣妃殿下 （三）河南女子師範學堂 （四）北洋女子公學呂碧秀送別圖 （五）義京留學二女士（施鎬新）（施荷新） （六）城東女學辛亥卒業攝影 （七）章仲和京卿及夫人陳彥安 （八）吳縣潘志儒及夫人羅學家潘英 （九）日本女子新裝束（一）（二）（三）（四） （十）爪哇王與后結婚式 （十一）歐洲女子新裝束 （十二）各國新娘裝束（中國新娘）（歐洲近時新娘）（日本近時新娘）（日本古時新娘） （十三）陳女士駕雲畫洛神 （十四）蘇本楠本岩摘棉花卉手工 （十五）雲霞映日孤舟容與之圖 （十六）泰山雲步橋

封面時裝士女露臺晚月圖

（一）婦人經濟論 （二）兒童之觀念 （三）說女子之體操 （四）家庭教育與女子教育之關係 （五）論婦女醉心西法宜有節制 （六）人類羞恥心之解剖 （七）杭州旅行記 （八）婦女之衛生一斑 （九）蘇州婚家之風俗 （十）小兒疾病看護法 （十一）嘉定女子職業談 （十二）豪侈之我妻 （十三）愛國花（十四）美容女教育家麗痕女士逸話 （十五）常熟毛貞烈婦傳 （十六）多子之日本夫人談 （十七）遊植園記 （十八）悼亡兒奠文 （十九）玉蟾蜍 （二十）虛榮 （廿一）中饋錄 （廿二）噴水源之研究 （廿三）吾家之財政 （廿四）短文 （廿五）讀者俱樂部 （廿七）文苑 （廿八）編輯室

定價每冊大洋四角郵費五分全年十冊郵費在內大洋三元五角半年五冊一元八角

分發行所 南京奇望街有正書局 蘇州都亭橋有正書局 天津東門外東馬路有正書局 漢口黃陂街有正書局

總發行所 上海望平街有正書局 北京廠西門有正書局

看看謝慎德堂廣告

飲者本堂節發紅日劑症散一萬服業已派瓶茲照成丁每五取價發角瓶分批超每廉此發急搶固生救効死危其功者扶懸服愈姑久碑敷道痢口具逾患下不請仍向服者各號購堂列也上本西可在路海二設昌○五售武號馬寄人六大一路三處照號實蔣鑑路相 泰五局料潤號昌紙廣號北洋川永路泰四茶貨號昌昌相頓茶蔡號覺...

德昌興記號

自製蜜餞糖菓批發

開設上海虹口東街特別減價自製糖果運心香腸鳴罐頭食物承接金翁罐頭洋貨批發南北廣洋雜貨一應俱全凡屬官物不能外克已價廉物美童叟無欺招牌認明德昌興記爲記有誤

賣司登士機器廠

本廠專造... [illegible]

新到各種織襪衫袴機器價目開列於左

利脫耳織機第一號計八十四針計價銀四十五兩 ... [illegible]

VIROL

偉羅補汁

此圖證明偉羅腋汁再造孫兒生命之效驗

偉羅服後

未服偉羅之前

當拍影左照時該孩生產後育有七星期全身骨極其可憐僅有兩斤半重自從服偉羅補汁則身體爽健蓋別種飲食難進也待拍右照時此孩身體强健肉色可觀重有十三斤 諸公如用偉羅補汁以治瘦弱小兒身體定可見有神效

小兒開盒偉羅

英京倫敦偉羅有限公司

紳商賜顧者請認童兒開盒牌爲異標

第一集美術畫出現

影攝犯女裸体西

日商書畫集

成公司發行 所在上海四馬路棋盤街一桂第台對門

地球各國刑律不同待女犯之法尤異中國官廳之待女犯有以針刺… [illegible]

介紹日本中野名醫

虹口新嶌山路十六號中野醫院已設九年凡內外婦兒科眼科耳鼻咽喉... [illegible]

上海新開 亨生電燈行廣告

本公司設在四川路六十五號專運電燈電料頭等名貴器具無不俱備... [illegible]

上海新開 寰瀛信公烟

蘇省 咸恒泰關係 廣告

本號開設... [illegible]

"NO. 10" SCOTCH WHISKY

著名十號爲吉格洛早經名馳中外善能健脾補血壯筋益壽誠衛生中之無上妙品中國歸本行總經理如蒙惠顧新請駕臨二馬路二號德記帳房接洽可也各皮酒店均有寄售

總經理上海德記洋行

代理 上海... 漢口...

上海郵政局收信時刻截止表

無更改之單 [illegible]

外國輪船出口日期

八月十七日禮拜日進口 [illegible]

八月十八日禮拜一日出口 [illegible]

八月十九日禮拜二日出口 [illegible]

八月二十日禮拜三出口 [illegible]

八月廿一日禮拜四出口 [illegible]

八月廿三日禮拜六出口 [illegible]

介紹西醫司徒先生

[illegible]

總發行所 定價大洋八角

地方要聞

◉鄂省防備革黨之風聲愈急

▲黨魁來鄂之謠傳 鄂省近日戒備之嚴爲歷來所未有如火車站輪船碼頭皆論佈軍警偵探謁篇打探無所不至民舟貨船則堵於襄河口由水面巡警稽查若行旅之入城起拨者則由巡警檢查箱篋如行旅主人未同來或鎖鑰未携在身畔即將其箱篋暫行扣留必俟清檢方准放行聞其如此嚴緊原因實緣鄂督准粵督二督密電探悉革命黨魁黃興率領大批黨人潛至長江希圖在武昌起事並勾結川省會黨宜昌路工同時響應其謀如果達到長江大局必爲牽動所以嚴爲防範以保治安

▲砲標謀變之虛驚 八鎮馬隊八標自發生第三營兵鼓噪鬧事之後官場頗疑該標有黨人溷跡防範極爲綦嚴乃日前某協統在某處查獲砲標兵士與平民共百餘人同照之像片二張以爲內中着常服及學生裝者必係匪黨並嚴詢其中之某人爲某黨魁其面貌確肖無二遂藉此照面呈督帥查核飭巡警憲兵偵探一體緝捕適其時有砲營逃兵由鄂投函故作恐嚇大言意欲勿窮究追當道不察其情愈疑砲標蓄謀爲亂肯令繳出藥彈拆卸砲機砲標之兵見遭疑忌不無怨言於是某員竟赴鎮部告密云砲標將於初十日生變是夜特調混成協之步兵兩營假名演習夜戰開至砲標附近長暮駐紮凡所布置如防敵人砲標各兵睹此情況無不駭異而前之附和鼓噪之兵尤爲恐慌越墻逃逸

▲草木皆兵 者頗不乏人其獷悍者則以上官如此待我是直視我輩爲匪愈在營中任意叫囂不聽約束該管長官懼爲釀亂禍首只得聽其所爲惟不准出營肇禍耳似此情形竊恐砲標不變亦被激變也又軍械庫及儲彈藥之敬慎庫是夜由張虎臣統制等督同督練公所人員守護各員皆攜新式手槍枕戈待旦現在議將最利便之軍械最猛烈之彈藥轉移至鎮司令部督練公所警務公所暫藏以期守衛周密

▲八月十四過中秋 軍營中舊例中秋節放假停操兵士有室家者皆可請假外出俾資團圓共慶佳節玆因風聲吃緊如躉例而行誠恐在外生事二十一混成協統黎元洪傳令所部各標營隊一律於十四日晝備酒肴慶賀中秋故十五日仍照常操課禁止請假以防趁人衆閑暇之際釀生巨變

▲教練所學生巡邏 鄂垣警章每夜必派消防隊排隊巡邏以補崗警力所不逮此次戒嚴督署不敢多用陸軍守衛故調消防隊巡防營會同特別巡警隊輪番梭巡守衛而巡警入夜均全班分配站崗因難抽調排隊巡邏刻值防務吃緊當道倚警甚重巡邏隊萬不可廢警道王履康特稟至巡警教練所與諸未卒業警生婉商暫行停課派往各區巡邏每夜自十二點鐘起至四點鐘止派公所各科員前往分班領率以示優異將來畢業時派出站崗服務即以巡長記名委用俾資獎勵

◉川亂之新聞彙聞

▲成都亂事平定後傳聞瀘資等處仍有亂黨聚集茲悉瀘午紳昨由川來電云瀘州資州已相繼開市居民咸慶安堵惟成都南部蘆椰各廚尙有亂黨未散該處向多伏莽素不甯靜并非因此次亂事騷動也

▲鄂軍三十一標入川其輜重仍雇民船運載聞在酆都觀音灘前蜀通輪船擱淺處因水急湍流舟子偶一不慎而覆載武器之船一艘深沈槍刀子彈及軍人棉衣甚夥并溺斃押運弁兵數人又駐紮宜昌之四十一標一營某隊由該營管帶派之分成赴宜不遠之某鄉鎮日前由宜雇夫運糧秣衣服前往該夫役意敢携逃現正查緝未獲

▲第八鎮中軍官李澤湘前在廣西幇統某軍爲岑雲帥所嘉許此次帥節入蜀所帶舊部寥寥李意欲投効以張統制故未敢辭差而往張統制已知其意飭令隨雲帥同往其中軍事務委正參謀官劉錫祺代理聞雲帥在鄂擬候隨員本擬定十四日傍晚乘快利輪起節往宜快利係初十日到漢業已泊候五日之久矣

▲英國兵艦福錫芝號於川事甚熾時曾上駛赴重慶保護僑渝英商現因亂事已靖而川江水勢亦日退恐淺水時不能駛出川江致遭擱淺故已駛回漢口聞某洋員往謁該艦司令官云在重慶別無所見惟沿江盜有速救成都木籤該艦已撈獲數支以爲此行之紀念有日該籤者云長約三尺內外寬三寸許若科舉時闈場照出號籤未識川人散此是何用意他國各艦有駛至資州者現值江水日退日內定必齊返漢江也

◉漢口巡檢●責報館主筆之駁聞

▲暗無天日 漢口被封大江報館主筆詹君大悲何君海鳴經鄂督飭令漢口地方審判廳各判監禁年半寄押禮智司看守所詹何二君向未承服正擬上訴是項並未確定一切情形迭誌本報茲何君先本暫收三叉殿新卡自宜佈判決詞後始與詹君同隸該處照例應給予看守門丁錢文其實門丁與該營巡檢書差人等酌量分潤門丁不過負其名耳何君本兩袖清風一介寒儒平素持正不阿不偶無以爲財且甚識其非以致與該管巡檢王方中不能相容屢次挑剔無如文明國事犯雖恨之刺骨亦不使明爲褻瀆同居之人早識其必有惡劇由王某唐某私塾青錢十一串付予門丁謝福詎料未滿其慾壑無不多方爲難始則不准會客繼則檢察書函終則尅扣飲食何君一概逆來順受惟侍詹君稍微優異蓋其入內時已花去銀洋八十元該巡檢王方中所以如此無理者特江漢關齊道爲護符動以行政官自命揆其原因該巡檢王方中先年在巳封漢報館充當校對由經理人繼友棠君薦齊道酌用適齊道署刑官道委王方中充監印委員後補漢黃德道王方中仍任原職其拍馬之工無有出其右者因之頗蒙寵信并以與漢口各報館廣通聲氣齊道即倚爲機關今春王方中又中籤捐票二千元故特大事運動得署斯缺自接事以來專以敲詐爲宗旨附近土娼無不被其需索尤最者妓院楊金鳳家有客人碰和該巡檢藉拿賭爲名率領差保多人直入內室將貴重物件乘間搬出甚多反將該楊傳與帶回重責一千板血肉橫飛並荷以鉅枷發往頭門示衆又前日在街拿獲口角二人因索賄未遂竟在大堂用天平架跪鐵鍊不問是非各笞五百板逐出種種怪現狀書不勝書此不過彰明較著者此間民人無不痛憤詎以上各事被漢口各報界予登載該巡檢王方中以爲此等消息非詹君所通即何君所通結怨更深將仇報復之念益烈取締一切較前更爲加緊不料該巡檢王方中已有人在檢察廳呈控檢察長雖藏親往禮智司署內調查該巡檢王方中又疑是何君所通告遂忍無可忍當於十二日早膳時親往管守所謂何君不應飲酒即指爲酗酒又見壁上掛有古琴一張謂不應撫琴何君曰該處非監獄重地人又非強盜巨犯向來無此禁章不應前來干涉該巡檢王方中大怒謂何君反抗長官不由分辯令門丁謝福將何君抓出立即升堂喝令笞臀五百下皮破骨現另囚入幽室內用脚鐐手拷封鎖其門所有看守所往來人等出進均須搜索遍身一字不准外傳該巡檢已知釀出事端乃捏詞通稟當道以玷地步謂何君在廳酗酒滋事彈琴唱歌並每日有無髮辮之人前來談話形蹤詭秘等語何君友人某君當即據情赴檢察廳呈訴檢察長羅藏於十三日早特派司法巡警將何君提廳檢察兩腿血痕宛在並詢問究竟何君對答如前一面提該巡檢門丁謝福稹不承認並允移送同級審判廳起訴當飭何君暫爲忍辱飭令仍還三叉殿新卡備文通詳惟漢口各報館公憤以該巡檢王方中昔日曾濫竽報界一旦作區區末吏面目皆非膽敢侵權枉法索賄濫刑姑無論何君之罪與否在專制時代該巡檢猶不能擅理刑名而現在預備立憲刑訊尙且不可平民均能寬免何君係士林一分子而因言論得咎較尋常罪犯大有區別今既被殘虐文字之獄個人不能保其必無未來之禍何堪設想業己邀集開會籌議手續擬調查該巡檢王方中種種劣跡徵以此案眞像分稟當道懇求昭雪並呈請諮議局提議審查科舉呈請督院撤任查參以免效尤而儆官邪云云又聞詹君大悲以各省匪氛不靖深恐該巡檢王方中施其鬼蜮伎倆暗中栽誣陷害勢至有口莫辯性命難保牽累同居之人不得不預爲杜絕藉以自保擬即公稟檢察廳懇請派員至管守所檢察各人衣箱行篋有無禁物開單存案不准閒雜人等無故出入以免不測云

◉蘇省各屬鬧荒案續聞

▲蘇府屬吳江縣城及同里黎里等處鄉民搶米各情已迭誌前報茲悉此案發見即由程中丞特派飛划營統領王耀齋觀察親往查辦觀察當即率帶師船數艘並本軍偵探員白鍾驊守戎等於初三日下午駛抵同里先由白守戎上岸調查上月二十七八九及本月初一二等日啟釁情形實緣該鄉民等因今年米貴水大民情震動突於二十七日糾衆百餘人齊至自治公所報荒求賑當由該所每人發米五升而散次日衆復擁至自治公所及同里司衙門鼓譟因某議員倡言欲拏辦肇事之人致干衆怒當將司官公案及所中器具等物悉行搗毀二十九日聚者愈多羣赴鎮紳金某家呼索令將本鎮歷屆所存積穀(因金管該鎮積穀倉已久)須照數十年算全數發出賑濟金見人多勢盛即從後垣逃出衆乃將其家中錢米掠取一空其時各鄉民聞風而來者愈聚愈衆聲勢洶洶亂象將成適有衛隊營舢板船兩艘留防營舢板船兩艘停泊鎮末張家浜橋口金紳懇其設法保護距該船王哨弁綏詞我們祗管水路不能越俎迫下午四點餘鐘鹽捕營洪觀察與仁勇淺水兵艦先後到鎮時吳江縣劉大令亦在鎮因見莠民煽亂再四商求洪觀察在鎮駐宿一宵藉資鎮懾觀察堅不允從旋即開行他去於是鄉民益無忌憚迨初一日仁勇兵艦因聞吳江又有搶米風潮遂即開駛回城劉大令亦借乘鹽捕營砲艇而返該亂民等遂於初二日糾集數百人擁至金紳天翮家將其房屋打毀數進當由鎮上團巡開鎗轟擊致斃鄉人浦福林一名年纔十七歲向在張姓家傭工者旋經王統領派隊上街梭巡亂民始不敢公然滋擾民心大定初五日王統領拔隊赴吳江特命鹽捕後營劉管帶福春留駐同里彈壓次日觀察復回同里又接警報知車坊角直等鎮又有鬧米之事角直有鹽捕後師船駐紮覓被亂民劫去洋槍六桿觀察當飭劉管帶星馳前往旋又聞黎里鎮亦有土匪鍵敘才等藉與勾誘鄉民搶劫各店鋪並打毀自治公所巡檢司衙門等事亂勢正熾亟待援救觀察乃派飛划二營管帶何嘉祿立刻率隊飛馳往救距初七日吳江警報又至復有鄉民數百人入城騷鬧觀察趾不停留立即啟節回城派沈哨弁上街巡緝拏獲鬧事禍首倪金標一名即行押送吳江縣監禁候辦下午復親赴黎里巡閱衆莠民見觀察已至莫不聞風膽落各鳥獸散惟爲首構亂之積匪鍵敘才翁阿大等猶敢持械拒捕當被營勇當場格斃由該鎮紳商學界認明屍身確係錢翁二匪同具甘結存案一面復將滋事餘黨陸阿二何桂與張阿九王瑞堉周蘭生潘道龍淩老七丁阿七等八名於前日解蘇觀察嗣又查得同里鎮此次釀釁首要係著名匪蒯綽號賽張飛之計老五起意糾劫當經該鎮團防協同營勇訪明往拏距計胆敢開鎗擊傷團勇數名而已亦中鎗斃命王觀察恐有疑誤特命該鎮紳金祖輝顧元鈞薛鳳鈞等同往認明無訛具結備案並將其同黨陶叙興徐劉福陶福元三名一併獲住各鎮亂事始一律平靖觀察乃即振旅旋省於昨日謁見程中丞面稟各情其獲犯十一名飭發三首縣分別收禁候再訊明察辦

▲甪直鎮亂事業由劉管帶馳往敉平鹽捕營總統洪觀察亦於前日親往該鎮一帶巡緝藉資鎮懾並鎗斃亂民二人以儆其餘乃昨聞鎮民傳述云此二人實係安分良民誤遭慘斃大衆頗爲惋惜有聯名公稟與該二人申寃之說不知確否

▲鹽捕營總統洪觀察不肯在同里駐宿一事昨聞江震紳董已有公稟來省歸咎於該道之不允停留致釀成此次禍釁云云昨程中丞已密委某太守馳往該鎮訪明實細稟覆核奪

▲常熟鬧米風潮業已平靜惟善後事宜亟須放辦賑濟以安民心前已適有該邑紳士湖北候補知府嚴國鈞太守自請赴常擔任賑務程中丞大爲喜悅特飭鋳湖兵輪拖送前往聞該守抵常後立即拜會常昭二縣及飛划第五營管帶劉在中帮同監放急賑於初七八九十十一共放五天大口每名銅元六枚小孩減半現已一律放竣閱已接辦平糶矣

南平知縣王大令讚 生髮膠 靈如仙丹

四治印社 印譜

◉粵督署之砲樓

粵省督署現已修復日間工竣所有新豐街厚祥街洛城街等處圍墻均加築高並在各方面建築炮樓共五座巍然高立直冲雲霄查其建造甚爲得法厚祥街西北角之砲樓其砲眼射線可擊德宣街蓮塘街一帶東北角之砲樓其砲眼射線可擊天平街一帶洛城街東南角之砲樓其砲眼射線可擊街邊街華寧里一帶新豐街砲樓兩座其砲眼射線可擊司後街及狀元橋一帶並可照料水師行台聞建築法式係新軍統制龍濟光規畫云

◉中原報之結果

廣州審判廳於月之初七日下午四時許復提中原報發行兼編輯人郭瑞霖赴廳宣讀判決詞略謂該報淆亂政體鼓吹革命查照報律酌議罰金一百元監禁一年並行該縣轄鶴山原籍查取入學年份詳革功名仍飭該報永遠停版讀畢問官謂本廳如此辦法爾如不服可以上訴郭不答而退查該報僅出版二日

◉川督得意之捷報

各省制台撫台鑒現在省城附近亂事已平各屬屢經曉諭民衆頗能省悟俱已解散惟西南路盜匪羣起到處勾結梱衆搶掠燒殺良民遷徙流離不勝其苦現派軍隊馳剿一敗匪於省西之温江直追至崇慶州城外而散一敗匪於省城南之中興場秦皇沙一帶均斃匪甚多其圍攻雙流之匪亦先經我軍力戰擊退新津前爲匪據刻正擬規復現就[illegible]次川軍暨[illegible]兩標形勢勇敢[illegible]以少勝多迭經勝利亦[illegible]參奏知注以[illegible]

◉諭宣[illegible]涉他

[illegible]

◉葡國兵輪擅入內河之警告

聞郵傳部盛宣懷電致粵督云川亂外間謠言特甚凡往來關於該事電文務請秘密勿宣云云

粵省香山勸界維持會上前山莊司馬書云乘稟者本日下午四點八字鐘葡兵輪馬交駛入南屏鄉內河灣泊鄉人皆見互相驚懼因驚生疑愈疑愈驚漏夜紛到本會探問消息謂新兵旣到界務未結謠言已經日熾今葡輪無端入我內河必非好意等語本會據此除極力勸慰外理合飛稟崇轅乞賜派船跟蹤詰問勒令駛去是爲至要消息如何仍乞賜復以便宣佈而安人心實爲公便謹肅敬請勛安名另肅八月初七晚七點五十分鐘泐

◉熱河司法調查員之笑柄

▲五堂會審之奇談

日前熱河都統派遣委員數名到天津京師調查司法事項以便調查報告後及早設立審判廳該委員等並不知司法二字爲何物法部派員專其周歷京師各級審判廳該委員等至高等審判廳等正值該廳開庭之際某委員見刑庭上坐有推事五員驟云此非五堂會審乎聞者皆匿笑之嗚呼合議制尚不知而任司法調查之責云云熱河司法前途危

◉張綏路工近情

張綏全路土工已經竣事鋼軌舖有八成車站貨倉建築逾半由張家口至大高埃站定於下月初間試行開車載運客貨其餘工事亦將陸續告成至明年三四月卽可接築綏庫路線聞郵部業將奏報一切情形其所派督路人員並擬請准立案此外督工員司同時奏請

優獎內有候補知府俞人鳳閱係請賞本部丞參記名餘未詳

◉雲南又去百五十萬

前雲南法國總領事方蘇雅於庚子年私販軍裝數百餘馱强運入滇滇民大驚始聚衆數萬人同時擱搶並燒毀英法各教堂次年議和除賠欵二十五萬不知如何又將七府礦山許與英法隆興公司開採自去年發現該公司招牌滇人卽大起恐慌以礦山爲滇人權利不能讓與外人起而力爭風潮極烈該公司代表高林亦以民情可價遂要索交付甚力及派人暗行測勘礦址亦不敢遂行實力開採特變計議結洋欵未成竟赴京與部交涉議贖礦約前月由外部來電謂英法兩使到部向言七府礦約議贖滇督曾許百萬賠欵與該公司因損失太鉅非賠欵四百萬不能贖約飭令滇督酌核速復滇督當傳知滇人協籌辦法滇人開會數次咸以該公司並未開礦有何損失不能担任賠欵務要達到廢約目的爭持甚力頃記者探得秘密消息滇督日昨接獲外部來電謂七府礦山贖約一事現已由部與該公司代表直接交涉已經議妥賠該公司損失一百五十萬作爲贖約由滇担負分作六年攤還電令滇督照辦李經羲得電深爲焦慮一以滇省窮苦無力担此鉅欵二以主權攸關只能廢約不能贖約滇人尙在力爭之際又電請格外設法議廢云

地方新聞

○南京通信

▲籌興紳　南京釣魚巷娼家日昨赴江甯縣控告自治紳士張承沂等立人包庇娼妓小四子壓制[illegible]請予查辦等情陳兆槐大令以事係屬實否則該紳家萬不敢如此大膽惟自治紳士體面攸關未便出票傳案惟有請張紳等來署閱看稟詞隱以示辱看其如何對付云

▲限制燕燒以顧民食　甯藩司頃以燕燒有妨民食而各處災荒收成歉薄目聽極力保全惟淮徐兩府所屬州縣爲出酒地方民間多有恃此爲生計者迭據各該地方官請示前來茲經嚴定限制通飭各該牧令會同紳董飭令照從前出產減半蒸燒不准稍逾定數其酒稅亦折半繳納庶幾兩全云云

▲張鬍子遇騙　甯垣總統張鬍子素嗜賭牌九往來品流甚雜日前被朱某張某作成串局一晚工夫竟輸去兩萬多金並不介意距從旁傳某需索未遂旋將被騙情形直告大發威怒勒令該兩賭徒悉數吐出否則無好下場不知如何結果云

○蘇州通信

▲巡警教練所展報開學　蘇垣新設之省城巡警教練所組織成立後招考各學生業已照額取足日前特經警務公所行政科科長宋宗祁通守本所教練委員王華國大令傳飭各新生統於十六日一律到堂行開學禮一面稟報省憲卽於是日坐定開課矣

▲巡緝公所坐辦接事　蘇省巡緝公所奉程中丞更委巡防隊統領王元章司馬充當坐辦各情均誌前報茲悉王司馬以凡辦會辦兩差均係道員而己以一同知忝居其上恐於名位不合爰特上稟力辭未蒙程中丞允准王司馬遂於十六日交卸防營赴所接事矣

▲蘇署藩札縣催查民食文　蘇署藩司左臬憲日昨札縣文云照得食爲民天一日不容缺乏前因風雨爲災民情恐慌本署藩司深念民艱寢饋不安業經通飭各屬會同商會地方正紳確查該邑境內各米鋪行棧民戶實存米穀若干石能敷幾月民食如有囤戶居積大宗並卽諭令平價出糶不得居奇病民致釀事端限文到十日內詳晰開摺稟復在案迄已兩旬有餘僅據吳江嘉定江陰靖江丹徒溧陽等縣復到其餘各屬並無隻字稟復似此玩視民瘼殊堪痛恨除分行外合再亟催札縣仰卽遵照前飭會同商會地方正紳確切查明境內城廂鄉鎭各米鋪行棧其存米穀若干能敷幾月民食再限三日內詳細開摺稟復不准含混籠統一面仍調查各省國戶居積大宗並卽諭令平價出糶不得居奇病民致釀事端而貽禍患現値災荒缺米之際各屬實存米穀數目關係甚重按五日一報以憑隨時稽考倘再玩延不復或以空言塞責定干未便

筆記

客卿（其二）（雙影樓）

英人某幼喪其父母家綦貧飽煖不能自給從海客賈於香港復由香港入廣東旣而海客死所業大敗某失其衣食資飄流益苦海客有所善粵商通交易甚久稔知某勤敏因招之司會計商富而無嗣待某如所生某居中國已三四載稍稍解語言商又以人督課之於是且讀且賈不數年而學貫中西矣會金田事起洪氏以草澤英雄揭竿一呼全粵響應以商有富名令輸義餉若干萬商不答遂縱兵掠之商見禍作盡室逃去唯某堅守不行因爲所虜洪以其英人也待之如客繼又知其通中西文因使課其子於是擁皐比設絳帳矣某初以洪氏遇之厚且見其陳義甚正亦悉心教授之間爲謀畫方略殊井井有條理如是數年於洪氏內容知之特詳旣而轉戰至金陵遂驕奢淫佚不復有進取之志某見盈庭水火敗在旦夕隱遣使至海上以被困兵間告其領事領事得書卽向洪氏索其人洪時方與英人言交際不敢逆其意因以禮遣之某旣出遽隻身入曾氏軍中言洪氏虛實甚詳曾初猶疑之繼知其無他因使參與兵事及金陵破得某之力甚多以功授提督銜賞穿黃馬掛亂旣平某遂居海上忽官興大作擬走京師求引見行次天津時李鴻章總督北洋某往謁之紅頂花翎玄靴青褂行武臣見總督禮李素驕蹇且以其外人也輕之箕踞坐胡床目視天若不之見某愕然退明日易冠服以往魚尾衣革履橐橐然手帽入廳事相見一鞠躬李仍覩之若無覩某拂然遽自囊中出手鎗以一手握李臂大聲曰某雖異族然業受皇帝命爲中國官總督國大臣不應輕將士顧某尙以爲顏色不類致總督疑退而易裝以客禮見總督國大臣更不應慢客士可殺不可辱今日之事某願以頸血濺總督衣袂矣李惶懼謝罪始釋手悻悻去比至京當局者已得李書謂某性褊急不可用卒不得志而返遂買屋居海上無復彈冠之志矣

見聞隨筆

處女保險

丹馬有所謂老處女保險協會者創於十五年前女子到十三歲卽加入此會爲法律上義務如四十歲尙未結婚會中每年有一定之年金給之

動物之壽命

近見某外國雜誌載有動物之壽命表一則頗有趣味爰譯述之如左

蠅一年蟋蟀九個月蚊平均二三個月蜜蜂女王一二年八目鰻六十年鯉百五十年龜二百五十年鰐百年燕二十五年加那里亞二十年日本產巨大之山椒魚五十二年鸚鵡八十年大鴉六十九年蒼鷺六十年鷲百年白鳥七十年鷹百八十年犬二十年貓二十年兎十二年栗鼠八年獅子三十五年熊四十年羊十五年牛三四十年駱駝八十年馬四十乃至六十年象百五十年

夫婦離別保險

美國有一特別保險公司專爲夫婦離別者而設凡大都會均有代理處其辦法則極留意于報紙若載有結婚事莫不誌之西例新婚後夫婦必赴別處遊覽謂之蜜月代理處查悉其回時卽派一代表謁男子道賀若有機可圖卽陳以夫婦之道且說利害並証以往事而爲之鑑乘間出保險章程與之閱蓋美俗夫婦離別者頗不少且離別時費用浩繁亦爲人生最不幸事若經保險兩星期祗兩先令一旦有意外保險公司則代賠償損失同時保險公司幷派女代表謁其婦陳說如前若夫婦均善其說保險契約乃成立矣

談片

海天鴻影

新雙葉飛艇之速率

英國著名飛船汽機師末克非君新發明雙葉飛艇一艘該艇之速率每小時行九十英里（約二百七十華里）非惟遠勝全歐之雙葉飛艇（按歐洲雙葉飛艇每小時至多行六十英里）且據專門家言勝過現時最速之單葉飛艇且其組織較之單葉飛艇更爲單簡危險較少單葉飛艇之翼能活動而該艇之翼不易活動且平均心爲舵主動從脚踏車擺手之主平均心也他艇之翼與艇身成一直角而該艇之翼斜下與艇成一六十度之角翼形較舊艇翼更彎所以增加翼力也且用他法使小輪齒之提力等於大輪齒之提力空中飛行時間與現時雙葉飛艇最久之飛行時間相等且有過之全艇形尖所遇空气拒力較少故能增加其速率也然增加速率最要之物爲新式之發動機該機純由英國製造爲雙葉艇上力最大之機能行四十小時並無中止末克非君以此艇與各專門家研究有無缺點無人能得其不依法之一物云

團評二

吳諺云七顛八倒念五送竈言其作事乖謬顚倒錯亂也今南京之女學以星期五爲放假湖北之軍界以八月十四日過中秋皆中國近日七顛八倒之證也（笑）

南平知縣王大令讚　生髮膠　靈仙丹　如

福建延平府現任南平知縣王[illegible]大令於十月初九日郵寄來信云○敬者夏間託便友詣貴寶室買生髮膠二瓶[illegible]

可看以昭驗之証案　又有靈髮靈藥每瓶四角價洋三瓶各省藥房均有代售北京總經理在前門外華英大藥房又各藥房如欲經理特別公道可以函訂

四治印社　印譜

周秦古鉥二冊一元　秦漢印選六冊[illegible]

總發行上海老閘橋北東歸仁里五弄西冷印社

寶塔牌水門汀

湖北水泥廠 HUPEH CEMENT WORKS

本公司滬總批發所原訂八月十七日遷移茲因房屋修理未竣改期移居黃浦灘四馬路南即四川路三十六號大洋房內屆時凡有購買水泥諸公請惠臨新居接洽可也特此廣告

廣西補用府卹德增 頌亞支奶集各種戒烟藥之大成

僕吸烟垂四十年矣向值二十仕途爲患擺烟癮銳意戒烟購市上戒烟丸服之乃服丸之後斷癮也而畏烟亦如故由是每日一榻橫陳吞雲吐霧沈淪黑劫直至於今茲朝政維新禁烟令布加以烟土騰貴烟界中人雖欲不戒而不得矣於是子姪輩爭以戒烟丸授予予遵法服之有服之而全無小效者最後服爾緣亞支奶丸下咽之後和平異常而癮已全失嗟乎以數十年之老癮而亞支奶乃刻除淨盡其能力之偉大一至此乎烟癖亞支奶之原委知此藥行中國也席裕麒觀察所經理近因好商假冒特於保單盒底加用機器鋼印暢銷數載中外歡迎所救烟界中人不啻恒河沙數此藥性質之盡善盡美實超出各種戒烟藥上譬之至聖集羣聖之大成而亞支奶集各種戒烟藥之大成也其有功於斯世豈淺鮮哉予因身受亞支奶之功效特詳顛末紀於報端庶烟界同胞共知亞支奶之足以斷癮而不致迷其趨向此則予之私願也而亦總經理席君之本願也

廣西補用知府邵德增謹白

上海寶成裕記銀樓

開設英租界抛球場南首 擇于九月初六日大開張

公共會審分府寶示 給辦香廬嚴禁僞葯

[illegible]

啟新洋灰有限公司

洋灰 磚

唐山 洋灰 THE CHEE HSIN CEMENT COMPANY LIMITED

本公司所造洋灰屢經英德日各化驗師照英德法先後考驗細度勁力凝結工候足與外洋最高之貨抗衡

南洋勸業會考列一等奏奬

歷承各鐵路購用給予證書 表明我灰施於各項工程均極完善其津浦北段鐵路總工程司書內有擄黃河橋工程司函報 啟新灰做成十七密達長之橋柱驗得異常膠固以四嚏半打樁機器擊至三千下依然完好並稱歷經試用無不合宜等語近復添購外洋最新式旋窰機器全廠咸用電力按水法磨製自宣統三年夏間出灰倍增又於宣統元年添設北分廠專造各種機器

缸磚 一名火磚出貨繁多其禁火力達至一千八百度極合砌爐及烟囪鍋爐等各項功用價廉貨高足媲歐製與向製之水溝管房瓦如需特別式樣均可按圖創製另有洋灰大小方磚花磚火泥等貨本公司設在天津海大道北京奉天大連烟台牛莊青島上海漢口南京鎮江各埠均有經售處承攬交易並指定各銀行兌收貨款如蒙賜訂大批格外從廉交貨迅速曾刊華洋文廣告載明各貨重量式樣用法司並各經售處取閱接洽可也 光顧諸君請向本公

崔氏鬱香廬顧雲氏發行所○秘製人參鹿茸靈芝野朮虎筋海狗腎汁壯陽廣嗣金丹○附送奇藥包治陽痿神妙莫測

參茸虎筋 海狗腎廣嗣金丹

[illegible]

上海三洋涇橋新開路 崔氏鬱香廬 絲業會館北 寧波路口五開間門面

有正書局發行各種美術名人書畫總目録單

◉大畫片類◉

中國名畫第一至十五冊每冊一元五角
五彩珂羅版印大中堂四種
南沈宗騫柳蔭垂釣圖 唐六如寒鴉高樹圖 吳墨井村莊歸棹圖 世鄒瞿孁雪圖大幅 以上每種一元八角
五彩珂羅版小中堂五種
士小梅人比黃花仕女 戴鮮士滐山讀易圖 唐六如寒林新雁圖 陳老蓮春秋圖 王石谷巖澤谷迴圖 以上每種一元
珂羅版印一號中堂大畫片十九種
唐六如南州借宿圖大幅 高其佩鍾馗像 惲南田艷菊圖 沈南蘋五倫圖 沈翠蘋柳蔭鶯圖 黃一峯天池石壁圖 慈禧太后砾筆菊 方白蓮夫人杜鵑花 顧見龍仕女 蘇東坡畫竹 王叔明青卞隱居圖 王石谷溪山釣艇圖 石濤溪山圖 丁南羽淵明歸酒圖 董香光山水大幅 仇十洲青山綠水漁村圖 仇十洲墨筆人物大幅 沈石田秋江泛舟圖 宜紙每張一元 每張八角綾裱一元三角
珂羅版二種條幅畫片六種
湯樂民桐蔭讀書圖 土小梅人比黃花仕女條幅 土小梅神陰襲影仕女條幅 彩色黃道人花卉 惲南田竹石古柏小幅 惲南田御筆畫羣臣滐江圖 每張大洋五角 綾裱一元 共一元二角
馬西眉仕女條屏四張
珂羅版印三種大畫片十四種
土叔明青卞隱居圖大幅 王石谷仿天游生山水大幅 王石谷竹林棲鴉圖大幅 御題仇十洲畫臘梅水仙大幅 王廉州仿梅道人溪亭山色圖大幅 天下第一畫元畫山水大幅 仇十洲彈箏美人大幅 今上宣統皇帝二尺餘大幅御容 王石谷平坡曲澗圖大幅 王石谷冷光溫翠圖大幅 王石谷青山春樹圖大幅 王烟客擬一峯筆意山水大幅 郎世寧嬰戲圖 丁南羽觀音 五彩西方三聖立像 每張大洋三角 定價二角 每張取洋一角

◉楹聯類◉

新法印宣紙大楹聯五種
石印出與石印不同比真跡無絲毫之異 計先出劉石庵七言一 左宗棠七言一 又七言一 張廉卿八言一 草溪六言對一 每對大洋一元
石印書房掛小楹聯十一種
選擇名人最精之聯縮成三尺左右計 七步樓七言一 張得天七言一 莫草溪七言一 李春湖七言一 劉石庵七言一 陳玉方七言一 鐵梅庵書與夫人七言一 錢辭士五言一 陳勾山七言一 顧南雅七言一 梁山舟七言一 每對定價大洋二角已裱者加裱工四角
石印名人墨迹楹聯橫幅 洪北江聯篆 湯金釗 翁相國字屏片 聯裱成五尺對每副大洋六角又黃小松篆聯 每堂定價六角
楹聯第一輯 共兩冊 定價大洋五角
楹聯第二輯 定價大洋四角

◉條屏類◉

石印名人書小單條三種
陳曼生行書一幅 張船山行書一幅 李春湖行書一幅 每幅定價大洋二角已裱者加三角
彩色網版精印秦淮八艷小像八幅條屏
網版精印雲女史所畫明末八名姬小影共八幅此爲壁 彩色網目版精印定價大洋二角半全屏八幅

尚有碑帖墨迹名畫外集五十種目錄另登

◉各種照相冊◉

李香君小影 馬湘蘭小影 寇白門小影 顧橫波小影 價大洋一元六角
陳圓圓小影 柳如是小影 董小宛小影 卞玉京小影
艷藪花影 此冊乃收全國各省各商埠名妓小影一百幅用五彩精印洋裝成冊
北京 洪媛媛 洪彩玉 洪寶寶 蘇寶寶 雲屏別墅 金月香 王翠秋 于品一 花寶琴 翠佩 妙香閣 桂蘭 蘇映雪 金桂 雄芳 韓月娥 喜鳳 小寄果 金仙 賽金花 謝瓊瑤 湘雲 金喜 金紅 月仙 洪鶯鶯 玉福
天津 金月梅 林桂蘇 月香 等共一百九十影
南京 孟金子 蔣玉文 王克琴 李金花 等七十影
杭州 薛文仙 小喬 小四子 小五子 小五寶
蘇州 江山船 上諸妓 等十七影
上海 金鳳 阿毛 李雙珠 等五十影 小白蘭花 海上蘭
漢口 胡四寶 洪四寶 文桂香 花瑞英
奉天 蕭鋼玉 金文仙 孫鳳雲 茶花女
陜西 怡情別墅 時鳳來 張娟娟 等七十
八省最新之影 其餘尚有 江西 九江 鎮江 揚州 山東 烟台 河南 山西 安慶 保定 蕪湖 福建 廣東 等
共六百餘影不及細載統鉅鴻影頁數加多價倍洋裝精製每冊定價三元五角
海上驚鴻影 亦名五百美人照相冊
上海一部名妓照相全以及現在最時髦之館人影片共計五百人上海一埠之名妓盡在此冊中矣用五色新法銅版精印較原片清朗鮮麗過之定價大洋三角
西國美術館中多陳列美人照片然則此冊或書士及美術家當有益不少茲擇其名之最著者列數十名於後
花佩珍 秦美雲 潘逢春 補雲閣 藍橋別墅 春閣 梅情 沈寶玉 趙斐雲 紅冰館 花佩 身雲 小樹 胡玉 王柱英 陳蕊寶 吟香館 凌飪 左盤珠 金五寶 思補軒 蔡新寶 花寶林 洪如意 林月英 花蘭芬 卿素 十二樓 天香閣 金菊仙 洪蘭芬 金媛媛 秦媛 林四寶 左雲台 張雲 夏月閣 文 小金樹 全剛 後 趙香玉 補三張 金剛 沈麗華 張雅雲 瑞波 閱 四 花奇 蘭玉 花元春 林夏星 小林寶 賽金花 三張 金元仙 胡玉梅 妙香閣 花奇英 金佩 陸小寶 朱小二寶 時鳳儀 珠 洪媛 金月梅 高鶯鶯 韓翠 金秀 林 招 蘋仙 金湘娥 林媛媛 名女優 葉榜狀元等 小阿毛 冶 小阿 鳳文 鍾林媛 小御阿毛 葉阿 花鶯 林 高 小阿 金寶

全國學堂影相 此冊萃聚全國男女各學堂八千七百六十八影用精良紙印刷與原片無分毫差異洋式裝訂共爲一大冊三十片共定價大洋八角合之照相每片價取小錢三四文可爲廉極矣 金字洋裝每冊定價三元
秋波小影冊子 此舒鐵雲之情人小影也用珂羅版印出並有鐵雲題詩詞文曲聯畫及命書等共數十種之多共爲一冊極有風趣誠爲瓶齋千古佳話也唐風樓藏定價大洋四角

◉各種期報出版◉

小說時報一至十三冊 每冊定價大洋六角全年十冊定價五元五角半年五冊二元八角
婦女時報一至第三冊 每冊大洋四角郵費五分全年十冊郵費在內大洋三元五角半年五冊一元八角
◉各種新小說◉
環球旅行記上下 定價洋五角
阿難小傳 定價洋四角
女學生 定價洋六角五分

◉各種書籍類◉

敦煌石室秘寶 全書出版 定價十二元
珂羅版印聖歎選古文 一名天下才子必讀書 共裝一套定價二元
簷曝雜記出版 定價大洋四角
鄧江消夏錄 定價大洋八角
麓臺題畫橋 定價大洋二角五分
吳墨井畫跋合冊
風倒梧桐記出版 定價大洋二角
東塘日劄 定價大洋二角半
汴園溫禁錄 定價大洋二角半
高等小學適用女子書翰文第二冊出版 第一冊每冊二角○第二冊每冊二角五分
中國女子裁縫手工教科書 每冊定價
大洋二角半 女子裁縫手工教科書第一冊 定價大洋
洋二角半 納蘭飲水詞全稿 定價大洋五角
紫桃軒雜綴 定價大洋八角
東坡筆記 定價大洋三角
本事詩出版 共上下二冊定價大洋六角
烟霞萬古樓殘稿 每冊大洋二角
半等閣詩話一二卷合本 定價四角半
明末四百家遺民詩 照原版精印八厚冊 定價二元
聖歎選批唐才子詩 定價大洋七角
金聖歎尺牘 定價大洋一角五分
水雲樓詩詞稿合本 定價大洋三角
項蓮生憶雲詞 定價大洋四角五分
宋稗類鈔 定價大洋一元五角批發從廉
白石道人詩集 定價大洋四角
白石道人歌曲 定價大洋五角
松壺畫憶 定價大洋三角
庚子秋詞 定價大洋四角
鬱華閣遺集 定價大洋三角
初等小學歌詩 定價一角
大清新刑律 定價大洋三角半批發從廉
袖珍本大清現行刑律 共十冊定價一元
北洋新編分類約章成案彙覽 全部四十六本大洋十元
滑稽旅行 定價洋三角五分
錯金窟 定價洋四角
雌蝶影 定價洋三角五分
雙淚碑 定價洋一角五分
莫愛雙麗鴿 定價洋三角
新蝶夢 定價洋一角五分
雙鬟緣 定價洋三角五分
泰西拜倫上中下 定價洋四角
土司野人 定價洋八角五分
情網上下 定價洋九角五分
新西遊記 定價洋三角
梅花落 定價洋八角
電報密碼 定價洋一角
華嚴原人論合解 定價一角五分
明密乘用電報碼 定價一角
寄賣書 鐵雲藏龜 定價八角 鐵雲藏陶定價六元 龍川先生詩定價四角 范伯子詩集定價二元 牧齋集外詩 柳如是詩合本五角 素蘭集定價三角 張天室詩集定價四角 吉林紀事記定價六角 吾炙集定價一元一角
凡購本局以上各種畫冊及碑帖實價現洋十元以上者八折二十元以上者七五折三十元以上者七折五十元以上六五折無論何處郵寄包裹信局原班回件通郵局處不另加郵費如此偏僻川甘滇等省須照章加倍購主應認一半

發行所 上海望平街有正書局 天津東門外大街有正書局 漢口黃陂街有正書局 南京奇望街 泰州都亭橋
總發行所 上海望平街有正書局 北京廠西門有正書局

分發行所 南京奇望街有正書局 蘇州都亭橋有正書局 天津東門外大馬路有正書局 漢口黃陂街有正書局 佳話也唐風樓藏定價大洋四角
總發行所 上海望平街有正書局 北京廠西門有正書局
上等名[illegible] 鶴邊鏡本 絲花果草書冊 二本均爲鶴壽街香茶定價大洋二角半
分發行所 有正書局 南京奇望街 蘇州都亭橋 天津東門外大馬路 漢口黃陂街
桃花 峰 荷 菊 蘭 花 [illegible]
總發行所 上海望平街有正書局 北京廠西門有正書局

愛理士紅衣補丸

治愈瘧疾後氣體兩虧承上海品物陳列所李君淑童惠來謝書

震寰大藥廠雅鑒僕前年患瘧之後氣體兩虧年雖而立無異耳順困之狀筆難盡宣後閱民立報見有貴藥廠所售愛理士紅衣補丸出現急購半打服之初無大見效至三瓶後食量大增體亦漸强足見貴藥廠心存濟世非大言欺人者可比用特鼎函鳴謝並告世之同病者專此敬請

籌安

上海品物陳列所李淑童頓首

每瓶補丸四十粒價洋一元二角　每六瓶價洋六元

各埠大藥房商店均有發售倘內地無從購買請函至上海四川路一百十七號震寰藥廠購辦即日回件郵費不加

真戒煙藥 雷旦赤松膏

照常吸烟自能斷癮

此膏戒烟乃天下最[illegible]……

（以下小字多漫漶）[illegible]

補氣藥

赤松膏

上海洪德里弄南頤南堂藥局朱豪啟

外埠各大藥房各廣貨舖均有分售

◎無此影及盒口揭破即係冒假上海祇有一家發兌方是的真

雙龍牌牙粉

價目

每包三分

清醒丸

小包一角

中包二角五分

大包五角

樣包五分

上海四馬路老巡捕房東首惠福里底光華堂

龍馬精神

如由民局購買先由郵局來信關照以免舞弊信上須寫明寗波路第一百十五號本廬分設南京花牌樓德生堂隔壁

[illegible]

上海盆湯弄寗波路口

五開間門面

氏獺香廬驥雲氏總發行所啟

德國鼎色顏料廠

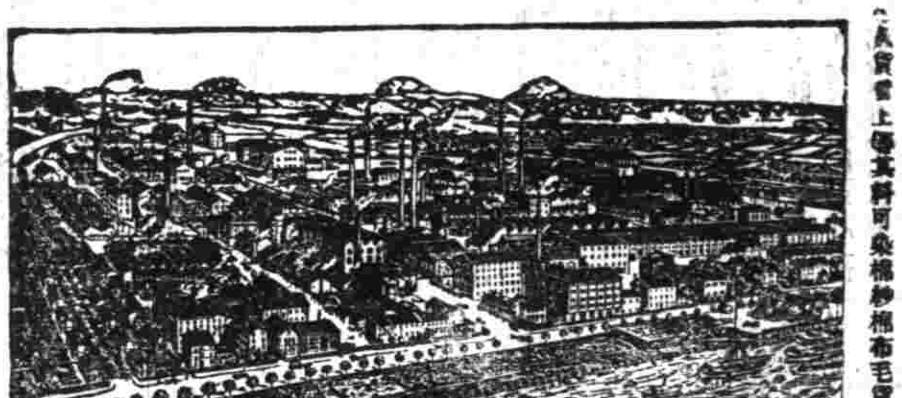

本廠多種顏料運銷中國有二十五年矣[illegible]……

請爲嘗試

奉送企公老牌牛奶

茲本廠向在英國開創百有餘年所製企公牌牛奶是精選肥牛濾乳煮煉裝管毫無雜物摻和向蒙各國獎賞久已行銷中國各埠可稱衛生第一極品毋論童叟孱弱服之大有裨益如尊客合宜祈向德記洋行取樣嘗試可也納司而恩拼而司賜司牛奶廠啟

茲有英國著名企公牌牛奶馳譽寰球獨步今小行欲爲推廣生意隨時備有現貨本埠及外埠各藥房大廣貨號均有寄售並備有小聽樣子贈送貴客先行一試方知言之不謬也倘蒙賜顧請向本行樣房及寄售處購買可也　上海二馬路A字二號德記洋行啟

SATRAP

專銷照相各種乾片史脫而伯廠專造照相及化學紙如蒙詢問乞函告德國鉛脫倫堡

Chemische Fabrik auf Aktien (vorm. E. Schering)
Photographische Abteilung CHARLOTTENBURG, Tegeler Weg

德華銀行

總行在上海分設柏林加耳各搭漢堡漢口香港神戶北京新加坡天津濟南青島橫濱等處資本七百五十萬两創始於一千八百八十九年利息活存者角二厘存欵有定期者可向本行詢問兼做各處滙兌總經理蒋葛君

矮克發

"AGFA"

亞克發調勻背影並定正洗藥

以上之貨由禪和洋行經售 27

此藥丸能提精神壯筋肉補腎健腸固精增力功効甚大對於文人能健脾胃加食量使滋涵對於勞動界能使手足輕便無腰酸腿軟之苦且凡有思慮過度精神消耗筋骨酸痛手足疲軟者服之能使精神健爽四肢活潑

價目每瓶十二元

遠埠函購原局回件各處大埠均有經售

購服諸君請認明全球商標每瓶附有仿單一角

異常方是的真

總發行所

上海五洲大藥房

分發行所
總發行所
上等名色
總發行所

本埠新聞

紀事

◉因捐釀命四誌

▲浦東廿一保十七圖鄉民沈善文之子沈雪香即雪炳被課勤院管事胡雲橋串同十六圖地保蔡長坤勒捐不遂誣良爲竊將雪炳拔入院中關閉暗室私刑拷打因傷釀命由本縣蒞驗各情屢紀本報茲悉前晚田大令提訊蔡長坤供稱充當二十一保十六圖地保已有兩年餘課勤院係秦紳錫田主持院中設有巡丁頭目陸文卿即改過局逃犯其巡丁均是無賴之輩並暗室一間可容多人院中所留習藝者大都流氓以及犯賭犯烟之人十七圖內向有木橋一條現在改築石橋亦是秦董爲主興工至今已一月有餘工程約四五成惟經費尙缺故着胡雲橋等聯向各鄉民家勸募詎沈善文沈雪炳父子首先不肯出捐以致各鄉民多不願捐適拆下木料失竊數根正在查緝時上月二十四日康月舟忽至院報告偷竊舊木料之人即是沈雪炳當由管事胡雲橋出傳條囑康至沈善文家喚沈雪炳吃茶並不到茶肆折至康之姊夫李祥洲處復由管事胡雲橋飭派院內巡丁頭目陸文卿帶同巡丁四人亦到李處誣指沈雪炳偷竊木料將雪炳拔至課勤院沿途且走且毆衆目昭彰總之此事一切小的並不干預以上所供亦是聽諸衆人所述大老爺若要知其底蘊請質問十七圖地保康月舟夥保李祥洲伊等二人均是親手辦事之人大令得供飭蔡長坤交差候再復訊

▲上海縣田大令以此案事關重大於前晚訊問蔡長坤畢退堂略休息即乘輿到道將一切情形面禀道憲劉觀察核示昨日清晨乘坐滬嘉鐵路頭班火車赴松郡謁見府尊成太守面陳一切即於午後返申

▲課勤院設立以來已近八年當時禀官立案辦法甚爲美善近來輿論不洽上海縣田大令前日到鄉相驗時有該處各鄉民均怨聲載道敢怒而不敢言因擺秦紳錫田之勢力及所用之人狐假虎威并有該處某教會牧師面禀縣尊劉田大令已飭承吊查課勤院原案卷宗呈候核奪云

◉蘇撫札滬道文

▲爲僞畢業文憑事

滬道奉撫憲程札飭事據上海巡警局局長補用道候補知府姚捷勳禀稱竊聞外間傳說近有不法之徒僞造上海巡警學堂畢業文憑在城廂內外私下售賣事屬重要比即面諭蘇滬晴偵委員汪景龍偵捕隊官周亮工認眞密查購拿務獲究辦去後旋據汪委員呈繳僞照一張查閱屬實僞造詢以何自而來則謂係眼綫曾錫蕃設計向周少山所購去洋二元當經面授機宜飭令帶綫迅速拏辦七月十五日下午陋緝得周少山實在蹤跡仍由眼綫曾錫蕃預約定付銀照之時汪委員景龍忽焉戾止周少山曾經識面知事機敗露即行乘間圖逃因人少不敵竟被兔脫僅奪獲洋式衣帽一件及隨身帶來之憑照三紙嗣查得周少山現充英租界四百四十六號巡捕當派汪委員立時會同周隊官前往英捕房指明交涉十八日經公廨訊明案情確鑿解送來局聽辦旋派法課長以令景福秘密研訊周少山供認僞照係龍佐才父子託賣甘願帶領偵捕前往指拿隨於二十日天尙未明經局長給予拘拿檢查票據汪委員周隊官相率督隊入城至北獅子弄龍公館內當衆檢獲小皮箱兩口內有如前之僞造畢業憑照三張其餘戶部官監執照七十餘張實收四張保案獎札已塡未塡約計二十餘件及一切犯禁之物甚多因將周少山指認之龍佐才龍振海龍燮陽三名下人劉春茂鄧芝先盧茂堂李有珍四名一并押解前來二十一日仍飭法長以令分別詳訊先據劉春茂等供稱大少爺龍振海素不安分無所不爲家主時常打罵僞造憑照實伊所爲衆口一詞若合符節繼據龍燮陽供父爲龍佐才江蘇候補知府龍振海係同胞出繼之兄本身現充招商局帳房司事此番被控各件毫不知情詢以何人所作祇有痛哭流涕以令當堂出該僕從劉春茂等所具切結與之觀看伊自知無可掩飾亦遂狎筆具結認定此事實係伊兄振海所作最後提訊龍振海供詞狡展任意牽扯百般勸導堅不吐實以令祗得將龍燮陽及劉春茂等所具各結逐一指示且設詞告以乃父今亦遞有親供在案司指爾爲罪魁龍振海以家人上下既畫供招勢難狡賴遂爾自承僞造巡捕畢業文憑不諱惟供稱與首先獲案之周少山同謀矢口不移查此案係周少山被獲後指名帶同緝拿在周少山本有代售僞照應得之罪所供同謀迹近仇攀且搜獲各物不僅僞造畢業文憑一項此外部照獎札爲數亦復不少其中或眞或僞一時無從分別第龍振海龍燮陽俱供乃父龍佐才爲合肥知府未據呈驗的確證據虛實不得其詳故未遽行堂訊所有先後拿獲此案情形應如何辦理之處合將訊取各供及起獲要件分別繕摺繪圖具禀仰祈俯賜察核批示飭遵並附呈摺等情到本撫院據此除批據禀並摺均悉查此案先據江蘇補用道龍佐才以冤遭牽累等情來禀剖訴當經札飭該道並上海警局查復在案茲據禀訊係龍佐才出繼之子龍振海僞造憑照似龍佐才止於失察之咎原可暫准取保候質惟是否實係江蘇候補道府人員檢查本衙門官册並無其名應再詳訊察辦其餘犯證亦察酌分別羈保案關僞造畢業文憑部照獎札鈐記等件情節較重自應由審判衙門究明按律擬辦仰滬警道即馳赴上海會同蘇松太道提集犯證悉心研審務得確情錄取切供聲擬應得罪名通詳移司察核並分行提法司滬道查照辦理仍候督院批示繳即發外合亟札行札到該道即便查照辦理具報

◉外務部之私函

▲爲商務印書館與金恩公司事

商務印書館翻印西書版權疊載各報茲滬道劉觀察准外務部施窦基左丞等函謂本月初六日美衛署使到署聲稱上海商務印書館將美國人所著之書翻印一百餘部在中國售賣著書人暨原印各書局不能分利頗覺吃虧似應設法保全權利當經答以按照條約凡爲中國特著之書方能禁止翻印其餘該館所翻印之書是否特爲中國著作伊云各書雖非中國著作然均係中國可用之書若任該華商翻印致傷作者權利未免稍欠公允可否請貴部飭令滬道轉飭該書館與原印各書局訂一妥善辦法俾彼此可得翻印之益答以此保商業本部碍難電飭滬道設法辦理貴國著書人等若自爲理直儘可赴公堂訴訟伊云前因史記一書曾令該書館涉訟未能得直最好由貴部轉飭滬道飭令印書館與酌一公允辦法答以貴大臣既諄諄來說可令本部丞參作一私函將貴大臣之意告知滬道惟不能作爲公事各等語查此案本部於本年三月間接准美使來文稱駐滬美領不以公堂所判斷爲然已將案詳請駐京美使核辦等因當經本部駁復在案茲美使面請各節本部亦已據約辯駁惟該使既以彼此妥訂辦法爲言應由尊處屬原告及原印各書局並商務印書館自行妥商以期和平了結云云滬道業已照復美領外並飭該書館遵照矣

◉表面並非洋商

英商怡大花行因在浦東六里橋地方開設行棧收買子花懸掛英商牌號曾爲浦東巡警查悉以六里橋乃屬內地洋商照章不准設行貿易前經禀請滬道要求英領飭令怡大花行收閉在案茲聞該洋商以所設該處之花行乃因暫時收買新花而設既爲懸掛洋商牌號華官即欲禁阻不妨飭將洋商字樣撤去以符約章俾可在彼開設現由英領商由滬道允准以既經删去英商二字尙可通融爰特札行浦東總巡知照矣

◉仍飭嚴密查緝蔡革道

公廨寶明府奉查蔡革道實未來滬禀由滬道電禀督撫等情已紀本報茲悉滬道劉觀察以蔡革道既未來滬斷不能歸咎於該令倘嗣後查出如果曾經過滬並不實力遵拿任其潛遁則該令之咎實難諉卸爰於前日飛飭寶明府仍應隨時會同捕房嚴密查探訪緝切勿疎忽仍移上海縣田令一體遵辦

◉桂花廳造屋佔地

▲吊銷執照　▲勒令停工

城自治公所總董李鍾珏昨致一路分局德區長函畧謂准城議事會秋季議決案廟園桂花廳造屋佔地案一件內開桂花廳於內進起造三層樓外進平屋僅剩廳柱間架外砌高大厚墻照此情形無異翻造現請修理執照已屬取巧即以修理論門面改墻照章祗可齊柱包築萬無可以佔出之理現在砌築二十寸墻脚柱子嵌入墻內不及一半並經路政處會同城內警局勘明佔出實情飭令將東首凸處收齊而輿情仍未允洽經本議事會推員審查得收進亙積尙不足以抵佔出之數且西南角另行起造磚墻又爲執照所無尤屬不合應由董事會函知巡警局先行吊銷執照勒令停工一面會同復勘將佔出處收進等因移交執行前來查此次桂花廳修理房屋曾經該業戶報由貴總局知會敝所路政處會勘給照惟所給係修理執照而該業戶以門面改墻竟砌築至二十寸之厚且於西南角另行起造磚牆又爲執照所無自屬不合爲特照案函達應請知會東區警局飭傳該匠頭吊銷執照再行敝公所路政處會同復勘飭將佔出處收進以順輿情即祈察照施行云云

◉嚴禁銷售濕花

上海縣田大令爲出示曉諭事奉關道憲劉札開照得棉花一項爲中外貿易大宗之一或爲西商販運外國或供本埠紡織之需而作僞鶩利之徒希圖價多往往攙水重其觔兩由是買戶大受虧累本年四月間業經本道出示重頒禁令申明如有違犯查實從嚴究罰在案乃本道訪聞有等花業白拉即俗所謂實頭專代鄉人向行家銷售濕花從中取利身居間接消息靈通如遇行家需用正殷之時知照四鄉暗使攙水歷年禁而不能除弊職是之故正在飭查間據棉花驗水局員禀查有歷禁犯案著名包賣濕花之實頭浦報州等十六人藉口公益聚衆集會自稱白花業中人竟擬來轅禀請立案示禁藉圖脫卸以遂其陽奉陰違之計禀報核辦前來除再合示諭禁並分行各屬暨照會上海自治公所一體查禁外合亟札飭札縣遵照分飭各圖地保切實勸誡事關商務交涉務須認眞辦理等因並奉本府憲札同前因並據花業董事沈紳惟燿具禀前來除批示外合行出示瀳禁爲此示仰棉花業及鄉民業戶人等一體知悉爾等須知棉花攙水業已查禁森嚴豈容白拉實頭再肆譸張爲幻致礙花業生機自示之後該實頭等務各革面洗心改圖別業毋再引誘鄉愚勾串舞弊倘敢陽奉陰違一經訪聞定嚴提懲不貸尉各該鄉民亦不得再聽該實頭等勾誘攙水出售併干重究其各凛遵毋違切切特示

◉水巡隊之偵探手段

前晚自治公所水巡隊在浦東白蓮涇港口外查見民船一艘在彼停泊船上把舵之人手籠金戒舉止闊綽情有可疑查其船中有一十餘歲小孩當向盤問來歷該孩將沿途盜竊事及在某某等處竊刦數案和盤託出遂將該孩朱根生舵工王長榮唐祥生拘解東區並又在船搜出賊具五件繼在各人身畔搜得金戒兩枚銀表三枚洋銀十七元當票兩番又在艙內檢出大皮夾一只羅紡長衫一件即將人贓併解裁判所由湯裁判研訊朱孩供係奉賢縣人年十四歲父母俱故無處棲身由唐許荐生意是以隨往船上不料彼等在南邑轄境之横沔四灶港及奉賢等處竊得贓物小的分得洋一元二角王供崇明人向人租得一船供認行竊不諱唐供奉賢人向在鹽捕營周哨官名下當差劉已被斥多時毫無生計不得已而出此下策竊過三處綢長衫已穿之衣並非竊贓等語求恩官以迹近盜匪竟有同黨幾人責令供出俾可從輕辦理乃均一味諉賴不肯實供奉判唐戒責三百下押六月王責三百五十下發押改過局十月朱責一百五十下押三星期扣留之盜船及起出之銀表三隻金戒十二枚洋銀十八元兩角及各贓物一併存案以待失主認明分別給領並再派探赴南匯奉賢兩縣查問事主下落以憑核辦

◉信義銀行存戶之呼籲

已倒信義銀行屆呑儲蓄一欵日前經滬鎮儲民邀同代表蔡明德投上海道轄縣署乞恩給發各情畧紀前報茲將其禀詞錄供衆覽爲案雖判准有欵不發叩恩提欵給領以期迅速而免拖累事竊民等所控信義銀行倒騙儲蓄一案其末領之欵已蒙憲台於本年五月間堂諭（見前報）核准等因仰見憲台矜念小民艱苦無微不至民等自當靜候辦理何必多瀆奈現在商會總協理旣屬情四川之亂事復分心各處之賑災（案）以送舊迎新無日不奔走勞瘁寢食難安所謂大人者自應辦大事似此區區珠飾押欵變價等情雖重以憲台約諭然事涉細微民等又與該會素無感情舉息諉不豎通即迭次往詢覓以不干涉三字推諉唐突竊民等儲衆貧之居多平時肩販謀生餬口尙虞不給際此米市恐慌號飢盈耳中秋節屆遊債無門其困難情形與乞賑飢民待援無異爲此情急瀝求作主提欵濟發以沾實惠而救民生云云

◉條陳營兵分班梭巡

前浦東二路警局游正巡官以浦東駐防之滬軍營現應改良分班梭巡禀奉撫憲批示云查巡防營隊之性質本與地方巡警相似據禀各情係爲聯絡兵警保安地方起見所陳辦法不無可採仰巡防營務處會同巡警道妥議詳覆核奪

增聞

◉南市◉

○宜禁淫詞攤簧　淫詞唱說久干例禁茲由自治公所警務長訪悉十六舖以南泉漳會館碼頭甬人某甲雇令寗波無賴每夜在茶肆內開唱淫詞攤簧有壞風俗特飭長警往查店主名姓牌號並調查唱說各人姓氏報候移請裁判所傳究

○加重嚴辦　朝陽輪船水手沈富貴糾同新泰輪船舵工張小楨與一百三十二號暗差巡士留難因該暗巡見有崇明人朱銀郎所攜錫箔一包偸漏釐金上前干預張等指其爲野鷄巡丁藉端詐詐者肆行擬毆甚至拖上船內禁閉一案當奉訊明分別責押示儆在案茲因押期屆滿旋由警務長禀請裁判所論其情罪加重嚴辦陳裁判查得張小楨不安本分屢滋事端有案可稽此次胆敢毆警巡目無法紀若不嚴懲何以儆其兇燄而保治安遂函請將沈張帶案復訊判張估惡不悛著照原斷加責一百下再押七天沈着具改過結交保

◉英租界◉

○銀欵糾葛　英商夏洛布勞涵在英公廨具控朱葆山銀欵糾葛一案曾經公廨訊判不服上控道轅奉劉觀察准詞照會駐滬英總領事法磊斯君訂期二十日在泥城外洋務局會訊並札行實讞員屆時著傳齊應訊人證及書役等預在洋務局伺候毋得延悞云

○訊期會訂　德商捷成洋行控源記等號不理虧銀一案昨由實讞員照會駐滬德總領事訂期十八日（即今日）午後會訊云

◉法租界◉

○五層樓監牢　法公堂停止刑責之後改爲枷押每日各捕房拘案人犯解堂定斷後均解至八仙橋捕房牢中禁押押犯逐漸加多屋太窄狹故由工部局董等禀商法總領事雇匠在新界呂班路起造五層樓高大衛生監牢一所現已竣工前日法捕頭傳諭在各押犯中揀撰如有水木匠泥匠鐵匠出身者先行提往新監牢禁押以便各犯將牢中整理

◉美租界◉

○瞌睡被擊　木匠陳阿木在楊樹浦某船廠作工前日下午因倦情在地瞌睡被管工西人瞥見以鐵器擊傷陳之手臂當報捕房飭送同仁院療治再核

○出店捲取貨銀　菜市街一百六十七號某楷坊出店王松才昨捲店中貨洋數十元而逃由店主報告捕房飭探查緝

◉北市◉

○區官之示諭　三路三區區官吳榮寶昨出牌示諭知本區長警云本區地段遼闊共有崗位十三處而實山路黑獅路一帶毗連租界境內尤多外人居處事務紛煩關係重要嗣後各班巡長宜與各巡警甘苦同嘗隨時督率稽查遇有口角細故且可和平排解兇致拘局不獨崗警不敢犯規而人民亦受莫大幸福至巡邏一項業經本區官勘定路綫分段派人梭巡責無旁貸除飭巡官按班稽察外本區官復隨時抽查以考勤惰有功必賞有過必罰愼勿自甘暴棄有厚望焉

時評　三

翻造房屋照章收進不過二尺於一己之地位所小有限而街道放寬行人便利於振興市面推廣營業均有關係果何樂而不爲耶乃必欲朦混取巧以拂輿情卒至吊銷執照勒令停工拆造毋亦太自苦矣然而吾不能不歸咎於卒秀堂之始作俑者（深）

表揚參茸廣嗣金丹回天再造

……民新……發行所抄登○附價每瓶洋二元每料一斤計十六瓶只收英洋二十八元○本堂分設南京花牌樓中市德生堂隔壁

香港廣生堂主人……

最上精品　王烟客山水册

此爲烟客生平最精之作皆臨宋元各家著見此可以鑒烟客之眞面矣陶齋尙書藏有兩册其一分印入中國名畫集第十一集中也

價一元

分發行所　南京……　蘇州……　天津……　漢口……

總發行所　上海……　北京……

表揚 參茸廣嗣金丹 回天再造

壽香廬主人譚雲先生雅鑒啟者舍親朱姓年逾四十子息猶虛因年少失調以致陽萎遺精等症漸曾發現屢醫無效無法可施客歲有友由申回滬持贈○貴號室廣嗣金丹服未及半居然奏效容春回諸症皆愈且伊妻已有孕數月[illegible]無任[illegible]因敝戚[illegible]亦患陽萎等症故伊尤甚囑僕由郵局匯寄洋銀兩元購寄廣嗣金丹[illegible]瓶即由郵局寄下是所盼禱手此即頌台安 委辦滬關下一級稅務委員鄭劍昀拜上上海盆湯弄走過餘業會館寧波路口轉角五開間門面譚氏壽香廬[illegible]氏總發行所抄登○附價每瓶洋二元每料一斤計十六瓶只收英本洋二十八元○本廬分設南京花牌樓中市德生堂隔壁

最上精品 王烟客山水冊

此爲烟客生平最精之作皆臨宋元各家者見此可以識烟客之眞面矣陶齋尚書藏有兩冊其一分印入中國名畫集[illegible]十一即此也

價一元

分發行所 南京奇望街有正書局 蘇州[illegible]橋有正書局 天津東門內東馬路有正書局 漢口[illegible]波街有正書局

總發行所 上海棋盤街有正書局 北京[illegible]西門有正書局

商務

滙票
昨逢禮拜銀行休假日是以各國匯票均無市不錄

金市
十七日收盤市價如左

現貨標金	四百零九兩
遠期標金	未開
沙金合赤	四百十八兩
足赤條金	四百十六兩

錢市
十七日北市銀拆及銀銅圓錢價併錄如左

龍洋	七錢五分四釐
英洋	七錢五分四釐六二五
本洋	九錢
小洋	六錢六分六厘半
銀拆	二錢五分
洋拆	七錢五分三厘
銅圓	一百六十六千三百文
市錢	一百五十千文
錢找	一千文
衣牌	一千二百五十文
小洋貼水	每角十五文

金融
昨因星期日各銀行休息公事是以進出銀洋均無市價云

紗市
本廠棉紗昨逢禮拜客交甚淡然近日市面頗形敏活剝逢花衣來貨且湧價已回落至以廠紗市景價見鬆動茲將各牌各支紗價臚列如下

十六支	紅團龍大包	一百念八兩
又	鐵毛	一百念四兩
又	雙虎	一百廿七兩五錢
又	三星	一百念八兩
又	紅龍	一百念五兩
又	臙脂虎	一百念八兩五錢
又	丹鳳	一百念三兩七五
又	日光	一百廿八兩
又	火車	一百念九兩七五
又	雲龍	無貨
又	雲鶴	一百廿四兩二五
又	天官	一百念八兩
又	月季	一百念五兩
又	財神	無市
又	氷月	一百念九兩五錢
又	雙龍	一百卅一兩
十四支	藍團龍大包	一百念五兩
又	鐵毛	一百念兩零五錢
又	雙虎	一百廿五兩二五
又	三星	一百念五兩五錢
又	紅龍	無市
又	臙脂虎	一百廿六兩
又	丹鳳	一百念兩
又	日光	一百念五兩五錢
又	雲龍	無市
又	雲鶴	一百念一兩七五
又	天官	一百廿五兩二五
又	月季	一百念二兩
又	火車	無市
又	雙龍	一百念八兩五錢
十二支	紫團龍大包	一百念二兩五錢
又	臙脂虎	無市
又	紅龍	無市
又	雙虎	一百廿二兩七五
又	雲龍	無市
又	雲鶴	一百十九兩
又	日光	無市
又	天官	一百廿三兩
又	鐵毛	一百十八兩
又	月季	一百十九兩五錢
又	三星	無市
又	火車	無市
又	丹鳳	一百十七兩五錢
又	雙龍	一百念六兩五錢
十支	鐵毛紗大包	一百十六兩
又	雙虎	一百十八兩
又	麒麟	一百十四兩五錢

本廠粗布
昨日市價如左

三獅 每疋	五兩二錢
三馬頭	五兩一錢
雙馬頭	四兩九錢五分
藍虎	五兩零五分
藍獅	五兩一錢五分
獅球	五兩零七分半
雙馬豹	五兩一錢
猴馬	五兩一錢五分
恭喜發財	五兩二錢五分
雙豹	五兩一錢五分
喝馬	四兩九錢五分
△以上均係十四磅之貨▽	
雙馬 每疋	四兩七錢
雙象	四兩七錢
大小牛	四兩七錢
立馬	四兩六錢
孔雀	四兩六錢
猴馬	四兩八錢
△以上均係十三磅之貨▽	

（以上各貨均係連關稅行情）

糧食
昨日南北幫米船到有十五六艘市上銷路頗活因北市及城莊交易極爲暢達米價殊有回高之勢云茲將售開各價如左

高北幫白米	九元五角
周浦次新稉	九元
周浦機新稉	九元六角
全清常機幫破	每石十元零四角
常幫高白破	十元零一角至九元五角
錫幫白破	九元八角至九元
蘇同白破	九元八角至九元
錫江白破	九元五角至八元八角
珠角雙稉	九元三角至八元五角
常幫白陳	九元五角至九元
錫幫白陳	九元五角至九元
高橋白元	八元七角至八元
高白洋尖	八元四角
新盧秈	八元二角至七元七角
次秈米	七元五角
次小麥	五元五角至五元
高小麥	六元

麵粉
昨日市價如左

火車 每包	一兩八錢一分
巨鹿	一兩八錢三分
兵船	一兩八錢一分五
四人中	一兩八錢五分
黃牛	一兩八錢一分
雙馬	一兩八錢四分
雙獅	一兩八錢三分
日月	一兩八錢四分
福壽	一兩八錢七分
塔鹿	一兩八錢六分
三馬	一兩八錢二分
人馬	一兩八錢一分
雙龍	一兩八錢三分
紅日	一兩八錢一分
天字	一兩八錢二分
駱駝	一兩八錢五分
黃金錢	一兩八錢六分

油荳市
昨日滬南油市成交之船牛荳油四十件棧牛荳油五百五十件均係本埠油坊銷路云茲將售開之價如左

船牛荳油 每担	十兩零九錢二五
棧牛荳油	十兩零八錢七五
泊生油	十二兩七錢
夾荳油	九兩一錢
船牛籽油	十兩零八錢
岐荳油	十兩零四錢五分
異夾生油	十三兩六錢
輕皮生油	十二兩七錢五分
牛元荳	四兩
棧沙青荳	三兩八錢
新蠶荳	四元二角至三元五角

桐油
昨日市價如左

副洪江油 每桶	十兩零五錢
吉盆豐油	十兩零九錢
高燦順油	十兩零七錢
桶白油	十兩零六錢
本支油	十二兩八錢
晉泰亨油	十二兩一錢

土市
本埠中西各土市面是本月初四日錄濕以來價格鎮定然其勢象可有坐定四五日後或再升降茲將中西各土藥兩價如左

三多公 每箱	四千零三十二兩
陳公	四千零十二兩
新公	四千零五十二兩
三多喇	四千零九十兩
陳喇	四千零九十兩
新喇	四千零八十四兩
二年赤莊	一八二祖四十二兩二
一年赤莊	四十二兩
成都土 每百兩	一百八十兩
倍州川土	一百七十兩
雲土	一百八十兩

◉出口土信 花衣
昨日各路花衣市價如左

通州新花 每担	三十二兩
太倉新花	三十一兩八錢
四牌子新花	三十一兩
上海新花	三十兩零六錢
南路新子花	十四元五角
北路新子花	十五元五角

◉進口洋信 花旗布
昨日市價如左

三兎粗布 每疋	五兩五錢二五
大鹿甲	五兩八錢五分
大小英	五兩五錢二五
鹿狗	五兩五錢二五
四平菓	四兩七錢五
馬狗	五兩五錢五
喜雀	五兩四錢五分
小貓頭	五兩五錢
跑馬	五兩五錢二五
頭號刀	五兩五錢二五
貓頭英	五兩五錢
梅鹿	五兩五錢
新草牛	四兩一錢五分

斜紋布
昨日市價如左

人馬弓粗斜 每疋	六兩二錢
飛龍	六兩二錢五分
雙兎	六兩零五分
飛馬	六兩一錢五分
馬鷄	四兩九錢七五
團狗頭	四兩四錢五分
大小英	五兩六錢五分
四季菲	五兩六錢二五
立馬	五兩六錢二分
牛童	四兩八錢
鶴絨簪	四兩七錢二五
小貓頭	五兩六錢
犀牛頭	五兩五錢七五
獅球	五兩五錢

洋皂
昨日各牌洋皂每箱價如左

二十條祥茂皂 每箱	四兩零二分五
百廿塊祥茂皂	四兩三錢二五
二十條公昌皂	二兩九錢二五
二十五澄厘皂	二兩九錢二五
白四十必地皂	二兩九錢二五
百四四獻法皂	三兩六錢二五
百六十祥昌皂	二兩九錢五
二十條祥昌皂	二兩零二分半
十八條黃祥茂	一兩三錢七五
廿四條祥和皂	三兩九錢
二十條祥順皂	二兩零二分五
二十條精昌皂	二兩零二分五
百四十北忌皂	四兩三錢二五
二十條手牌皂	二兩五錢七五
廿四條手牌皂	二兩五錢七五
百念塊手牌皂	二兩六錢七五
百念塊爪牌皂	二兩一錢二五
念四條爪牌皂	二兩零二分五

棉紗
日本棉紗近來本埠存底不足十支紗最跌故市見提茲將昨日各牌行情如左

二十支	藍魚紗大包	一百四十五兩
又	財神	一百卅五兩
又	什牌	一百卅三兩
十六支	藍魚大包	一百卅五兩
又	立馬	一百卅七兩
又	福島	一百卅五兩五錢
又	雙喜	一百三十三兩半
又	雙鹿	一百卅四兩
又	三圈	一百卅三兩七五
又	五福	一百三十三兩
又	三圈	一百卅三兩七五
又	三馬	一百卅六兩二五
十六支	花鰻紗草包	一百卅三兩
又	扁面	一百三十三兩半
又	什牌	一百廿八兩

◉失票一覽表◉

兜安氏 祕製保腎丸

晨起時覺乏力否
腰背刺痛否
頭暈眼花否
夜得安眠否
疲乏難支否
小便頻數否
四肢眼簾虛腫否
小便濃赤否
俯仰背痛否
身體失重否
記性衰弱否

上列諸症皆腎虛之先兆虧弱之明証不可不服強腎補虛之聖藥兜安氏祕製保腎丸爲腎經耑品腎弱服之則強腎虛服之則健舉凡頭痛眼花神倦體乏腰背酸痛遺精淋濁等症均可不染且滋補元陽健壯筋骨永無病魔之擾故不論勞動及習靜之人均宜常服此丸俾氣體康強斯其善於衛生者矣

各埠大藥房均有出售如無從購買之處請備價郵寄本公司購取原班寄奉決無延悞每瓶價大洋壹元弍角每打價大洋拾弍元正

總發行所在上海江西路B字五十一號兜安氏西藥公司

兜安大醫生台鑒啓者余自早歲經商頗費籌劃積年累月心血嘔枯是以精力日疲形容日瘦記性衰弱遇事輒忘三年前又得腰疼目眩怔忡不寐等疾自覺不支非不求醫而醫皆罔效非不服藥而藥盡無功余聞之諺云醫不精不足以見效藥不靈不足以見功誠哉斯言差幸今歲春間適晤敝友梁君載之緣因許久未敘不免略謦積悰梁君覩余面容枯槁病狀畢呈知爲思慮過度腎部受虧因勸余試服大醫生所製保腎丸立可見效並謂此丸適療腰疼腦弱目眩怔忡等症余從其言遂購服二樽迨旬日服完似覺神氣稍壯目亦明晰於是續購四瓶照常連服計及一月之間丸亦盡而病亦愈且身軀較靑年時尤爲康強實深欽佩余敢謂藥之沙者不在乎多藥之精者奏效必速今大醫生所製保腎丸可謂精且妙矣誠濟世之靈丹壽人之寶筏也余感梁君指引之德尤不能忘大醫生再造之功用綴數言聊伸謝悃敬頌道安 三水陳鳳鳴頓

驪製 哮喘氣急丹 神驗鐵據

一病經十載 無殊受慘刑 何來龍府藥 枯木頓回春 附近假冒 須認明五開間門面

謹啟者僕因紅羊之厄奔走邊勞壯年又不善衛生致患哮喘氣急逢節必發醫家謂肺主出氣腎主納氣病係腎虧感寒邪所致投以藥石毫無功效近年愈發愈甚竟至食不下咽口不能語僵臥如尸累月不已滬上馳名妙藥服食殆徧一無靈驗自厭餘生去秋偶感風寒宿病又發危險異常諸醫望而却步忽得陳蘭如表兄來函述及上海盆湯弄寧波路口五開間門面崔氏壽香廬藥室所製哮喘氣急仙丹靈驗昭著運亦頓此疾愈並言家中尚有餘藥一大瓶爾時僕已昏沈不知幸二小兒急偕往取來用薑湯送服三次當日頓覺安善一面郵局匯洋五元購辦一料一面將餘藥次第送服睡中稍有微汗醒後喘痰俱許三日之間呼吸舒暢覺得起身行步星期幾度未見再萌一轉感激欣喜之忱未可言狀特先登報以誌神驗鐵據容再趨門泥首○附近假冒格外小心認明五開間門面藥紙包上有曬雲氏肖像切記切記 湖州府城隍廟前郭修身誌 購者至上海盆湯弄絲業會館北寧波路口五開間門面內外埠來信寫明寧波路第一百十五號○崔氏壽香廬曬雲氏發行所每瓶一元○外埠批發格外克已如無銷路包可退還

有見溺而不援手者乎

修道院膏子藥 專治 氣喘 癆疾 哮咳 喉症 感冒 重傷風 氣管發炎 吐血 以及 胸部肺部各症

二百年前西班牙國有一修道院之方丈以科學稱於世曾配製一藥專治氣管各病其徒衆用以治鄰近之患此病者靈驗異常此藥之名因之傳播國外然藥方爲其徒衆所祕有人屢經設法求之終不可得至近年有荷蘭國額克君 I. I. Akker 之戚曾爲修道院士物故後額克君始得其不傳之祕依方虔製以公諸天下其名遂傳播遐邇服之而愈者千萬人竟成歐洲居家不可少之藥矣凡肺部胸部以及氣管各病如**氣喘傷風喉痛等症** 初起似不足介意 **然不及時醫治日久必成癆瘵** 良可畏也今將此藥運售中國以公同好 **購藥諸君**務請 **認明眞僞** 眞藥匣口均用總經理 I. I. Akker 簽字之紅紙條封固否則贋鼎也必無效驗切宜愼之

價目 大瓶計重五百五十格蘭計洋二元 小瓶計重二百三十格蘭計洋一元二角五分

瓶每半打 大十一元五角 小六元七角半 **每打** 大二十二元 小十二元五角

總經理 荷蘭國路頭登埠額克爾

中國經理處 上海好時洋行

代銷處 屈臣氏大藥房 科發大藥房 老德記大藥房 大英醫院 普濟大藥房 華英大藥房 中英大藥房 中西大藥房 中法大藥房 五洲大藥房 南洋大藥房 勒威大藥房 大英大藥房 中德大藥房 四馬路老德記 美華大藥房 同濟大藥房 老誠濟藥房

彩色珂羅版 一号大中堂 唐六如羣鴉高樹圖

此幅樹石秀逸爲六如畫精品 寄青霞館藏 定價一元八角

彩色珂羅版 一号大中堂 吳墨井村莊歸棹圖

此幅墨井仿梅道人筆意氣勢沉厚 定價一元八角

彩色珂羅版 二号中堂 唐六如寒林新雁圖

此幅用筆精工絕倫爲生平最用意之作 定價一元

珂羅版 一号大中堂 沈石田秋江泛舟圖

此幅爲石田細筆畫有香光題誌 定價八角

分發行所 南京奇望街有正書局 蘇州都亭橋有正書局 天津東門外東馬路有正書局 漢口黃陂街有正書局

總發行所 上海望平街有正書局 北京廠西門有正書局

紙水 秋波小影冊子

此舒鐵雲之情人小影也用珂羅版印出並有鐵雲題詩詞文曲聯畫及命書等共數十種之多共裝一冊極有風趣減價每冊(千古)

宋拓泰山秦篆 合冊

泰山二十九字兩宋精拓本有彭紹叔吳讓之何子貞及近時鑒家數十跋石刻爲二百廿字今

天特色 大奇驗

人造自來血

上海四馬路五洲大藥房發行

●福建憲政研究所肄業學員試用從九品張培齡君之證書

五洲大藥房主人惠鑒 啓者家母少即體弱更兼中年以後疾病纏綿氣血日衰一日欲延良醫診治無如世鮮岐黃河況久居家父官署已十五年分駐僻壤中醫佳者絕無其人邊問西醫幸喜去年適弟往福州聽鼓之時在南台中洲中英大藥房購得人造自來血兩瓶寄回試服一瓶有起色今年復由家父手寄中英大藥房洋銀十二元並信一封用買小瓶自來血一打依法服之果然多年重恙一日全無且氣血忽又充足家父購藥之函已經中英大藥房登入福州閩報矣兄弟本無疾病之人不料前在福州官班憲政研究所肄業未免過勞轉入法律講習所後自覺腦筋失調是以請假暫回家父任所臨行時又購自來血小瓶一打攜歸服食現已腦力倍增還我本來面目母子之有今日實係○貴藥房自來血之所賜受恩深重圖報無由故特肅此佈達庶鳴謝忱於萬一再福建全省自來血本受社會歡迎只以福州方有外府縣稍覺不便○貴藥房可否設法大加推廣銷路既能救人定必暢行○貴藥亦遍獲名譽愚昧之見尚希○宥恕即請、壺安並頌○五洲大藥房萬歲○自來血萬歲

●江西高等小學堂畢業生江蘇補用從九品楊廷枚君來函

五州大藥房主人惠鑒 啓者鄙人先天不足後天失調以致體弱異常頗不耐勞自光緒三十二年入本省高等小學堂以來功課繁多更覺難以支持每覓良醫診治終未見效前年敝親劉君自滬上回帶來貴藥房自來血二打勸鄙人試服之于是日服三次不及半年身體漸覺肥壯精神頓爽在堂功課亦略佔優勝飲水思源皆出自貴藥房所製自來血之功效確實可証決非虛語詩示今特具函鳴謝請登報端以表謝忱順頌壺安 閏月念九日發

●無錫沈旭君保證書

五洲大藥房台鑒 生志嗜遠遊偏足迹軟劇殆濕熱下注以致血液失調故也諸藥罔靈名醫束手邇閱貴藥房諸証書若某某貴官以勤勞王事而病者又某某大學堂監督或教員或學業生以勤修學業而病者皆藥到病痊幾不勝枚舉生思以若輩玉軀猶奇效若是如生之辟脚更何待言逢購自來血數瓶漸服漸瘳今雖日行百里亦無苦矣用自惟生之辟脚固不敢與諸清貴齒特有德不酬非仁也爰呈証書道謝 無錫沈旭拜啓 閏六月十八日發

各處大埠均有寄售

每瓶附有全球商標二集保証書一本一瓦楞紙一方及値洋一角之新認異券一張

價目 大瓶每瓶貳元 每打念貳元 小瓶每瓶壹元貳角 每打拾貳元

美術新品 五彩珂羅版印 中堂二幅 立軸四幅 出現

沈南蘋鶯鶯圖大中堂一元八角▲此幅設色精工文彩奪目○鄭世(?)兒戲圖大中堂一元八角▲此幅凹凸向背西法之祖○戴醇士深山讀易圖立幅一元▲此幅氣勢雄渾書追黃鶴○王石谷巖深谷邃圖立幅一元▲此幅青翠欲滴逼眞宋畫○王小梅美人立幅一元○陳老蓮美人採菊圖一元▲此幅設色古雅界畫精妙○以上每種只印得數十幅暫不再版但使名畫色相藉以流傳而已要者須從速購取也外埠郵費一一

分發行所 南京奇望街有正書局 蘇州都亭橋有正書局 天津東門外東馬路有正書局 漢口黃陂街有正書局

總發行所 上海望平街有正書局 北京廠西門有正書局

紙水秋波小影冊子

此舒鐵雲之情人小影也用珂羅版印精並有鐵雲題詩詞文曲聯畫及命書等共數十種之多共爲一册儘有風趣誠爲版書千古

宋拓泰山秦篆合冊

秦篆二十九字南宋精拓本有彭紹叔吳讓之何子貞及近時墨家數十跋石刻爲二百■■■■物今

附刊　滑稽時報

第一百一廿四號

每日隨時報附送不取分文

滑稽談

◎援古証今　（壽俠）

班固論曰高帝令賈人不得衣絲乘車重租稅以困之今則爲商戰時代國家提倡商業不遺餘力而關卡司役留難苛稅百計窘辱豈猶襲漢高之故智耶若輩以營私之故顯違明詔蹂躪商人誠所謂殺無赦者大吏依然夢夢任情縱庇是之謂失刑

陸機豪士賦曰自危由於勢過而不知去勢以求安禍積起於寵盛而不知辭寵以招禍今之倚勢怙寵暴戾恣睢公然犯天下之不韙以便其私利者吾不知其死所矣

尉繚子武議篇曰凡兵不殺無罪之人今之擁旄建節職在拊循者乃竟信任劣幕誣蔑正紳假弭亂之舉逞屠伯之鋒不惜萃無辜赤子草薙而獸獮之已與尉繚之論兵顯相剌謬未知彼所據者何人兵法也

蔡京有客張鷟一日謂蔡京子弟曰汝家有良馬乎天下之事爲而翁壞盡若有良馬禍至猶可逃也今者中外交通何處爲逋逃藪彼破壞國家之禍首雖有良馬逃將焉往恐不免粉骨碎身之禍也

遼相左企弓以詩獻金主曰君王莫聽捐燕議一寸山河一寸金左以遼國宰臣棄其故主獻媚仇人誠不知人間有羞恥事今則片馬之議澳門之界肉食諸公屢主退讓若深欲効忠於外人而奉以寸寸金者左企弓在九原下定當與之表同情

唐李振深疾縉紳之士慫恿朱全忠爲白馬驛之慘劇投尸於河嘗曰此輩自謂清流宜投於黃河使爲濁流今之僞稱名士附和權奸以攘奪小民生計者惜無李振其人概行投之濁流以消除毒燄耳

◎戲擬張天師施食水災死者榜　（墨頓）

世襲天師府靈寶大法師張爲出示曉諭事照得本年歲在辛亥毒龍肆虐狂蛟施威雨師傾洞而下降水勢澎湃以奔騰遂使圓顱方趾之儔侶竟隨洪濤駭浪以俱擺僇同屈子何來角黍之投迹近伍胥誰解波臣之痛茲據齋主某某等發廣大之慈悲冥災黎之魂魄爰命本法師號召道侶啓建瑤壇法食度幽香雲繚繞皈依上帝之尊法雨繽紛翹企慈航之渡爾等或占滅頂之凶同罹殉身之苦快來壇下以投誠虔聽清虛之說法須知普濟爲懷龍虎山之眞傳有道倫或么麼肆燄鳳凰臺之執法難寬詰爾衆魂務於今晚三鼓時齊赴壇前聽候施行毋得觀望自誤切切特示

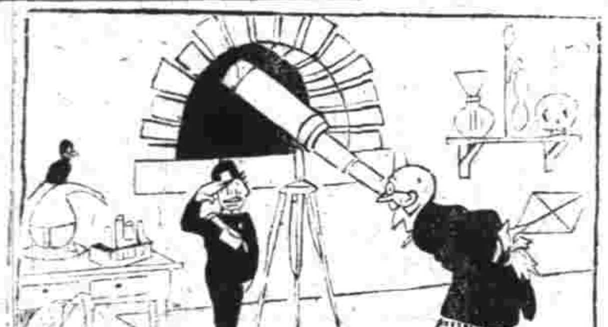

一　科學先生發明了往月的變通機器想要試一試

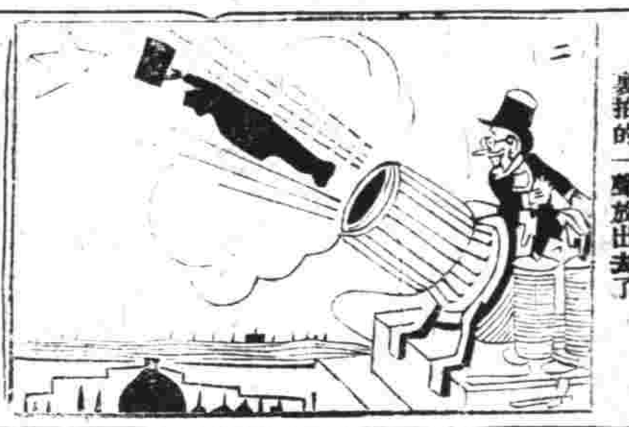

二　招呼小厮叫他拿封信裝在機器裏拍的一聲放出去了

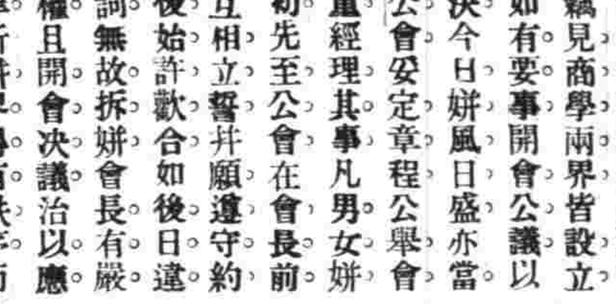

三　不幾分工夫小厮到月界找著了那個人給了那封信了

四　一會兒地球上的老先生用吸鐵石吸招小厮他就帶回信飛來了

◎上海應有而未有之事　（壽俠）

▲弔膀子研究所　上海滑頭少年無不以弔膀子爲事一經如願人財兩得然有時貴族嬌娥可以結歡喜緣而小家碧玉反以此中調戲大加詈辱甚或被姑街巡捕捉將官裏去雖是色運不佳亦弔法未精之故也今日弔界中人宜各捐公欵設一研究所研究個中之妙用務使變化靈奇有成無敗且精求相面之法見有嚴正女子雖姿容秀媚蹁蹁獨行亦必視而不見切勿妄施伎倆惟妖淫之輩無論其爲華族名姝貴人愛妾但放出勾魂手段稍費時日終能汲引入彀如此則於弔界之中自能據優勝之勢而絕無失敗之虞矣

▲姘頭公會　上海下等社會男子有貧無以養而出外謀生者其妻在家饔飧不給即與人姘識賴以餬口儼若夫婦司空見慣無足爲奇惟男子素多薄倖女子又水性楊花或有時年限未滿即演出拆姘頭之惡劇甚至姘夫姘婦對簿公堂報章中屢屢見之余謂姘頭一事沿爲成例即宜籌完善之法以預防啓釁竊見商學兩界皆設立公會如有要事開會公議以資解決今日姘風日盛亦當設一公會妥定章程公舉會長會董經理其事凡男女姘識之初先至公會在會長前簽字互相立誓并願遵守約章然後始許歡合如後日違背誓詞無故拆姘會長有嚴罰之權且開會決議治以應得之罪斯姘界得有秩序而不至屢起惡潮矣

◎弄巧反拙　（岐山）

岐山皖南歙邑人也昔日在家出步閒遊路過一亭即在亭內歇息見一老者緩步而行後面忽來甲乙丙丁四少年踏步而至該處路極狹窄甲乙丙丁四少年急欲上前豈料老者體質肥胖猶如彌陀之像不能向前甲謂乙曰如此之行每日行得幾何心實可恨乙答曰可以叫他讓路甲曰待我發一巧語再看如何隨即高聲大呼曰「一前面朽壞枯桑樹何必在路阻行人」老者聞聲知是罵他回頭一望見是四人隨即回言答曰「四位先生請向前老夫不比少年時昨日十字街頭閒遊過祇見紅顏女子哭少年」說罷向地坐下甲乙丙丁四少年見老者言語利害於已遂不回言隨即飛奔向前而去噫弄巧反拙誠無味也

◎中秋是歟重陽是歟　（半新）

商界常例一年中以端陽中秋除夕三節爲淸帳之期習俗相移已非朝夕不知始於何代無從參攷惟中秋一節亦定爲淸帳之期殊不十分適當試論節候之大小須推重陽若論時日之平均亦以重陽爲宜因自元旦起至端陽爲四月又五日由端陽至重陽爲四月又四日重陽至除夕雖無以上兩期之久然買主亦可延至明正十外付淸名曰燈下期則重陽至燈下期亦經四月零九日矣而不知當時定中秋舍重陽究居何意及將來應否更改務望明達之士賜而教我則感佩不盡矣

◎答聯語　（臥雲）

舍予先生鑒昨閱閣下所言飢鷄盜稻一聯欲屬對之工誠非易易思僕記父執言余鄉有仲寅明經曾有一聯與此略有不同試爲閣下一詳言之想亦所樂聞也

仲寅者沐之狂生也倜儻不羈有七步才同學輩百計難之卒不能一日偕友郊外閒步見農夫逐一鵝友曰今有以難子矣遂吟曰飽鵝登墩農父離犁擒飽鵝仲笑曰此聯誠難容思之行不數武見一家方晾稻羣鷄競食之主人婦以碎石擊鷄不已乃對曰飢鷄盜稻佳人拾石打饑鷄友乃嘆服然倨傲無禮好罵人後卒不遇以明經終當時江南才子有二虎一豹之稱仲則豹也亦可見其文名籍籍矣其笑史甚多不能盡憶因君之聯故略及之

小說

◎見錢眼開（續）　（舍予）

是年秋富家一亭環植花草其景甚幽富奴常挈友朋觴聚其中忽有魅占居之人有誤入者多發狂而斃遺奴子往聘巫來逐生聞之毛遂自荐曰吾固工醫且善巫驅鬼怪向有奇術汝何信章丹陳珠之流而藐忽書生富奴知其術神愈信其說延之往問所需生曰吾無所需自携二僮開尊暢飲三更僮垂頭而睡魅果出覘之乃一大臉如巨箕突從東壁上現其白如雪其眉如帚其目如斗嘻笑歡顏張口吐舌稜稜之齒如碎石排衙生笑云好大臉呼僮左右提其兩耳袖中出自作窗稿一本朗聲誦與魅聽魅遽愁苦搖首似不願聞命兩僮堅執之毋使逸誦聲大作愈誦愈高至極妙處則又頓挫激昂淋漓盡致魅緊閉雙目吁氣不休生怒批其頰橐橐然如敗鼓之皮批至十餘下大臉忽杳丁當一聲乃小錢一枚墮地耳持示主人主人云有是哉曩遵先生妙法治賤恙不忍用大錢取玆藐小之榆筴以代刀圭誤墮亭中模索終夜不可得詎知是物爲祟敬聞者又皆絕倒云

轟疫之猛烈炸彈

中華民國以山嵐瘴癘時起各種疫病每為最烈之轟疫
一人丹即遏炸彈良時此為島肯百病消除謂人丹為轟
疫之炸彈誰曰不然

人丹

德發行所上海三馬路龍虎公司
香港大藥房均有出售

治咳神効無比

舞香廬主人騰雲先生雅鑒啓者久仰貴廬法製消痰半夏治咳之功神効無比賤軀素患虛寒常患咳嗽之症去歲冬間因他鄉作客偶感風寒遂致乾咳不已屢延名醫診治服藥毫無影響不得已修書至滬托友人向貴廬購買一盒如法服之果然宿疾頓除精神爽適飲食較未病見增雖盧復生亦未必過此不覺喜形於色自後凡遇咳嗽醫不能治者予必囑服貴製半夏應手奏效其間敝親患此最重者一百治不效弟亦慫恿上海購香廬製半夏大可信服彼即着郵局匯洋購半夏一盒試服之下病去六七後又購服一盒病竟霍然弟身受之外兼及他人愧乏瓊報特騎函敬謝望代登各報以誌不忘專此敬請安　福州長門陸軍講武堂學員楊葆春頓上言○近有假冒須認明石印農工

商部執照浙江巡撫獎憑五開間香廬井工部局施救來醫官化驗據方是的真價目大瓶洋二元四角小瓶洋一元二角每料六大盒洋十二元二角外埠批發格外克己如無消路包可退還○上海盆湯弄過絲業會館甯波路口五開間門面舞香廬騰雲氏總發行所抄登○原信留存案頭任憑閱看

艾羅補腦汁

改良人種

當茲國勢孱危日　黃種圖強別有方
願得艾羅圖十全　莫愁人不壽而康

中法大藥房

助肺呼吸香膠

化痰止咳滋生精液以潤喉嚨入口即化功能助肺呼吸使肺力壯而匀吸氣暢足肺葉之漲縮得宜凡年老氣喘中年人多食煙酒致肺乾喉燥及少年勞神過度咳嗽痰多者服之效如桴鼓無論新久咳嗽可服此膠即可化痰止咳而且能使肺之呼吸舒暢肺部之病自能漸愈且可常時含化於口中呼吸自然通順

價目每小盒大洋二元四角每打二十四元
發行所上海四馬路五洲大藥房

明窗兼用電報碼出版

此書于密碼本每字上加入號數即明碼電亦可查最為利便定價一角各處有正書局均有發售

納佛補天汁

主治功效

幼小者服之無先天不足之患
中年人服之無後天失調之虞
老年人服之無氣竭氣衰之患
婦女服之無經痛經冷之苦
文人服之有增廣神智之益
商賈服之得勤勞無倦之益
吸烟人服之有恢復原形之益
久鰥者服之有多男多子之益

此補天汁為滋養人身之滋養料能助臟腑各部之腦氣筋而又以扶強養生為專長眞所謂健脾補胃最合宜之要汁也

價目小瓶大洋一元二角大瓶大洋二元每打十二元二十元
發行所上海四馬路五洲大藥房

PHŒNIX
Aktiengesellschaft
für Bergbau
HOERDE I.W.

德國鳳凰廠資本一百兆馬克工匠三萬三千多名鋼鐵製造廠煤及鐵石等礦濼特維倫分廠學務所設濼地（在德國之惠司發立許）製造之物如左

鎔鐵廠及機器製造廠　製造輪軸及各式異樣轉輪鋼廠磨鐵條鋼軌件及各種底板車心等物

鎔鋼廠鑄鋼各種鋼件

壓榨及印鑄廠　製造鐵路及電車所用之車床橫樑及各種車盤架打件以上出產每年約重五十萬噸

搖車廠等事務所設在鑄史堡路勞脫製造之物如左

鑄鐵廠分機器製造鋼盤以供磨坊及渣滓金類廠及鑄造廠用

製造軌鋼廠鐵路應用之分路鋼軌如橫軌等壓榨廠製造彈簧鋼條鋼管鐵磁焊路金鋼及沙漏鏈等高阜之路所用軌道及車心等件每年出產約重四十萬噸成惠司發立許分廠事務所設在濼地（在德國惠司發立許）製造之物如左

磨廠及線廠　製造各種鐵線（花線在內）線網鐵線包皮線鐵及彈簧夾具等件

及釘廠　製造各種異樣線釘

騎馬軸及廠　製造各式自粗至細之各種騎馬釘

濼地軌第一廠史堡路勞脫之分廠均係專門製造汽車及電車所用之鋼釘分有一百部分之多

統計一鋼軌萬六千五百畝於世上各國自至一千九百零九號七月一號已有鐵路五萬六千五百畝

底板脚板及分路鋼軌等均極完美

翡翠紅藍寶石洋鑲真金戒每只洋八元半翡翠珍珠彈簧真金耳圈每副洋拾元

金鋼鑽珠寶洋鑲金銀首飾眼鏡一應俱全花色繁多不及詳細劃一不二老少無欺上海二馬路西口跑馬廳蘇州馬路全昌金銅號啓

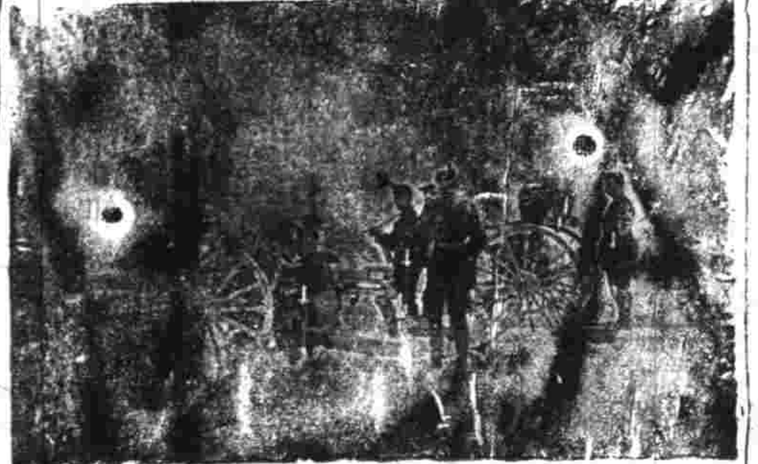

德意志國威司法利亞地方克虜伯之亞能鍊鋼廠內有罐子鋼廠馬汀鋼廠熟鐵廠機器廠鋼軌鋼板廠生鋼製物廠以罐鋼馬汀鋼鑄鐵路輪船汽車汽機軋機等物兼鑄齒輪火車輪已逾數萬並鑄各他種鋼梁砲管鋼槍筒鋼鑄成正塊之鋼重有一噸半

禮和洋行經理

31 丙

全昌

新製改良離鼻眼鏡

洋鑲金鋼鑽珠寶金銀首飾

眼鏡首飾一道人生日用要品中外通行本號研究以至精意選擇造成各式名貴眼鏡首飾外求精益求精改良推陳出新東西各國眼鏡均有並代客配光驗目第一可免鼻梁壓痛之弊離鼻眼鏡不論老少各種大小眼鏡均能照配光學精細不差分毫面部生考驗配合光年目力各式眼鏡照片不符可以調換老年近視遠光保護目力之鏡價格格外克己表較年比泳老年生最表針針針等尤精石珠鑽翠珍珠翡翠無上等貨格外克己金挖耳首飾每支三元以上之價金釧赤金首飾均用本金足赤決不欺騙金價有不合仍可收回兌換貨真價實老少無欺劃一不二上海蘇州河跑馬廳二馬路全昌號電話一千七百四十